

PLAN DE CONTINGENCIA Y CONTINUIDAD EN EL TRABAJO

CONSERVATORIO PROFESIONAL DE MÚSICA DE ELCHE

21 de septiembre de 2021

Índice de contenidos

1. OBJETO.....	5
2. ÁMBITO DE APLICACIÓN.....	6
3. CONSIDERACIONES PREVIAS.....	7
4. PLAN DE CONTINGENCIA DE CADA CENTRO.....	10
4.1. UNIDAD ADMINISTRATIVA /CENTRO DE TRABAJO.....	10
4.2. RESPONSABLE REDACCIÓN Y APLICACIÓN DEL PLAN Y RESPONSABLE COVID-19.....	10
4.3. IDENTIFICACIÓN DE LAS PERSONAS RESPONSABLES DEL SEGUIMIENTO Y CONTROL DE LA IMPLANTACIÓN DEL PLAN DE CONTINGENCIA Y CONTINUIDAD EN LAS DIRECCIONES TERRITORIALES.....	10
4.4. SOPORTE TÉCNICO DEL SERVICIO DE PREVENCIÓN DE RIESGOS LABORALES, INVASSAT ASIGNADO.....	11
4.5. PERSONAL RESPONSABLE DE LAS DISTINTAS ÁREAS PARA LA ELABORACIÓN Y SEGUIMIENTO DEL PLAN EN LOS SERVICIOS CENTRALES DE LA CONSELLERIA Y PERSONAL DE CONTACTO.....	11
4.6. DESCRIPCIÓN DE LOS PRINCIPALES SERVICIOS/ACTIVIDADES ESENCIALES DESARROLLADOS QUE SE VEN AFECTADOS.....	11
4.7. IDENTIFICACIÓN DE ESCENARIOS Y ESTABLECIMIENTO DE MEDIDAS DE CONTINGENCIA.....	12
4.8. MEDIDAS GENERALES.....	13
4.8.1. INCORPORACIÓN PRESENCIAL DEL PERSONAL EMPLEADO PÚBLICO.....	15
4.8.2. INCORPORACIÓN DEL ALUMNADO.....	16
4.8.3. INSTRUCCIONES Y CANALES DE COORDINACIÓN.....	17
4.8.4. INSTRUCCIONES GENERALES QUE SE DEBERÁN GARANTIZAR PARA LA PREVENCIÓN DE LA COVID-19.....	19
ANEXO I - DESCRIPCIÓN DE LAS MEDIDAS GENERALES A IMPLANTAR.....	31
ANEXO II - GUÍA DE ACTUACIÓN PARA LA GESTIÓN DE LA VULNERABILIDAD Y EL RIESGO EN ÁMBITOS NO SANITARIOS O SOCIOSANITARIOS.....	46
ANEXO III - COMPROMISO DE COLABORACIÓN Y CUMPLIMIENTO DE LOS REQUISITOS PARA ACCEDER AL CENTRO EDUCATIVO.....	48
ANEXO III - COMPROMISO DE COLABORACIÓN Y CUMPLIMIENTO DE LOS REQUISITOS PARA ACCEDER AL CENTRO EDUCATIVO.....	48
ANEXO IV: PLANO DEL CONSERVATORIO, VÍAS DE ACCESO.....	49

El Real Decreto 463/2020, de 14 de marzo, declaró el estado de alarma en todo el territorio nacional con el fin de afrontar la crisis sanitaria ocasionada por la COVID-19, el cual fue prorrogado hasta las 00:00 horas del día 21 de junio de 2020, la última con ocasión de la publicación del Real Decreto 555/2020, de 5 de junio. Resultó, por tanto, necesaria la articulación de la seguridad y salud del personal empleado público con la efectiva prestación del servicio público educativo. Para ello, se dictaron resoluciones e instrucciones tanto en el ámbito de la Conselleria de Sanidad como en el de la Conselleria de Justicia, Interior y Administración Pública y, de forma específica para los centros educativos, en el ámbito de la Conselleria de Educación, Cultura y Deporte; por ello, el 4 de mayo se firmó y publicó en la página web de esta Conselleria el Plan de contingencia y continuidad en el trabajo durante las fases de desescalada y transición hacia una nueva normalidad de los centros docentes públicos dependientes de la Conselleria de Educación, Cultura y Deporte, documento que fue actualizado con fecha 31 de agosto de 2020 y con fecha 23 de noviembre de 2020.

Los brotes en centros educativos y el número de aulas confinadas durante el curso escolar 2020-2021 han sido muy bajos, habiendo funcionado las medidas preventivas implementadas de forma adecuada, por lo que la experiencia se considera un éxito, y ha sido referencia para otros países para la reapertura de centros educativos. Dada la evidencia actual de la transmisión por aerosoles, el hecho de que la vacunación en la infancia, para los menores de 12 años, aún no esté autorizada, junto con la presencia de nuevas variantes, algunas con mayor transmisibilidad y ya predominantes en nuestro país, y a pesar del avance en la vacunación para la población mayor de 12 años, es necesario mantener las medidas frente a COVID-19 en los centros educativos para el curso 21-22 para proteger el derecho a la educación de la infancia y adolescencia, adaptándolas a los posibles escenarios que puedan darse en el contexto pandémico en los próximos meses.

El día 18 de mayo de 2021 fueron aprobadas por la Comisión de Salud Pública del Consejo Interterritorial del Sistema Nacional de Salud, en coordinación con el Ministerio de Educación, las medidas de prevención, higiene y promoción de la salud frente a COVID-19 para centros educativos en el curso 2021-2022.

Con posterioridad, el 29 de junio de 2021, ha sido aprobado en la Comisión de Salud Pública la última versión del documento *Medidas de prevención, higiene y promoción de la salud frente a COVID-19 para centros educativos en el curso 2021-2022*.

Con el objeto de regular la actividad educativa en los centros docentes de la Comunitat Valenciana se han establecido, para los diversos centros y etapas, Instrucciones de la Secretaria Autonómica de Educación y Formación Profesional para la organización y funcionamiento de cada tipo de centro en el curso 2021-2022.

Además, la Conselleria de Sanidad Universal y Salud Pública y la Conselleria de Educación, Cultura y Deporte han establecido, con fecha 21 de julio de 2021, el *Protocolo de protección y prevención contra a la transmisión y contagio del SARS-CoV-2 para centros educativos de la Comunitat Valenciana. Curso 2020-21*. También se encuentra en proceso de elaboración por la Conselleria de Sanidad Universal y Salud Pública el documento *Gestión de casos COVID-19 en los centros educativos de enseñanzas no universitarias de la Comunitat Valenciana durante el curso 2021-2022*.

Ello hará que el comienzo del curso 2021-2022 se realice a partir de una planificación de las medidas de prevención en las que se ha tenido en cuenta las características de la población escolar, adaptadas en función de la edad y el nivel educativo, para permitir cumplir los objetivos educativos y de sociabilidad que favorezcan el desarrollo óptimo de la infancia y adolescencia, paliar la brecha educativa generada, prevenir el fracaso escolar, el abandono educativo temprano y garantizar la equidad.

Para ello, una vez que, por parte de la Conselleria de Educación, Cultura y Deporte, se ha determinado la organización de la actividad docente a desarrollar en los centros educativos, y considerando las medidas y recomendaciones del Servicio de Prevención de Riesgos Laborales-INVASSAT, así como las que contemplan los diversos documentos y normas antes citadas, se han elaborado para cada nivel educativo las medidas de prevención frente a la COVID19 que figuran en los anexos a este documento, que deberán ser adoptadas tanto en los centros docentes como por el personal empleado público. A partir de este documento, la dirección de cada centro educativo incorporará e implantará, de acuerdo con sus necesidades, las medidas correspondientes, con el objeto de completar las que ya tuviera implantadas en su Plan de Contingencia, contando para ello, además de con los medios ya aplicados, con el servicio de asesoramiento y apoyo técnico especializado del Servicio de Prevención de Riesgos Laborales del Personal Propio de la Generalitat.

Las futuras concreciones por niveles educativos y situaciones o casos tipo que se publiquen por la Conselleria de Educación, Cultura y Deporte también deberán suponer una actualización del Plan de Contingencia, en su caso.

Debemos considerar también las diversas actualizaciones del Procedimiento de Actuación para los servicios de prevención de riesgos laborales frente a la exposición al SARS-CoV-2 que se han venido publicando. En la redacción de esta versión se ha tenido en cuenta la de 16 de julio de 2021.

Por todo ello, resulta necesario realizar una actualización del Plan de Contingencia de los centros docentes aprobado en el curso anterior, que tendrá efecto para el curso 2021-2022.

Los centros privados y los dependientes de la administración local deberán adaptar las medidas contenidas en este plan en función de lo que establezcan sus respectivos servicios de prevención.

1. OBJETO

El objeto de la presente actualización del Plan de Contingencia y Continuidad del Trabajo consiste en determinar las condiciones para la apertura y funcionamiento de los centros docentes públicos para el curso 2021-2022, todo ello con la participación de la representación del profesorado, de los Comités de Seguridad y Salud y del asesoramiento del personal técnico del Instituto Valenciano de Seguridad y Salud en el Trabajo (INVASSAT).

Esta nueva versión del Plan, una vez aprobada, se concretará en cada centro adaptándola a sus características específicas.

Su finalidad es hacer compatible la prestación del servicio público educativo en la modalidad de trabajo presencial del personal docente y no docente con la identificación de los riesgos de exposición a la COVID-19 de los diferentes puestos de trabajo y actividades que se desarrollan en los centros educativos y con las medidas preventivas y organizativas para su control. Además, se pretende garantizar la coordinación con las empresas concurrentes que desempeñen total o parcialmente su actividad en los centros educativos dentro de la integración efectiva de las actividades laborales.

Además, este Plan actualizado pretende:

1. Crear entornos escolares saludables y seguros en el contexto de la pandemia por la COVID-19, a través de la aplicación de medidas de promoción de la salud, de protección y de prevención adaptadas a las diferentes etapas educativas.
2. Facilitar la gestión adecuada de los casos con SARS-CoV-2 a través del establecimiento de protocolos de actuación y de coordinación factibles.

Paralelamente, el Plan de Contingencia es una herramienta para asegurar el funcionamiento adecuado de la actividad preventiva de cada centro, servicio o unidad del sector docente. Debe convertirse en un documento práctico que recoja las especificidades de cada centro. Es, además, una propuesta general y variable según las instrucciones sanitarias y debe ir adecuándose con medidas concretas a cada momento de la crisis.

El siguiente documento tiene un carácter general y, por lo tanto, en él se establecen las líneas maestras que deben guiar la actuación de los centros educativos dependientes del ámbito de actuación del Servicio de Prevención de Riesgos Laborales del Personal Propio de la Generalitat, de las personas designadas en la gestión de la prevención, del personal docente y no docente, así como del personal concurrente en el centro de trabajo y del alumnado, en relación a su potencial exposición a la COVID-19.

Para la actualización de este Plan se han tenido en consideración: las *Medidas de prevención, higiene y promoción de la salud frente a la Covid-19 para centros educativos en el curso 2021-2022*, de fecha 29 de junio, del Ministerio de Sanidad y el Ministerio de Educación y Formación Profesional; el *Procedimiento de Actuación para los servicios de prevención de riesgos laborales frente a la exposición al SARS-Cov-2*, de 16 de julio de 2021, el *Protocolo de Protección y Prevención frente a la transmisión y contagio del SARS-CoV-2 para centros educativos de la Comunitat Valenciana en el curso 2021-22* de la Conselleria de Sanidad Universal y Salud Pública y de la Conselleria de Educación, Cultura y Deporte, así como el documento *Gestión de casos COVID-19 en los centros educativos de enseñanzas no universitarias de la Comunitat Valenciana durante el curso 2020-2021*, elaborado por la Conselleria de Sanidad Universal y Salud Pública, que continuará en vigor hasta que se elabore una actualización.

2. ÁMBITO DE APLICACIÓN

Esta actualización será de aplicación en todos los centros educativos públicos de titularidad de la Generalitat Valenciana que imparten las enseñanzas a las cuales se refiere el artículo 3 de la Ley Orgánica 2/2006, de 3 de mayo, de educación, modificada por la Ley orgánica 3/2020, de 29 de diciembre, en el ámbito de las competencias de la Conselleria de Educación, Cultura y Deporte, incluidos los Centros de Formación, Innovación y Recursos Educativos (CEFIRE), y las Unidades Especializadas de Orientación.

No obstante, los centros privados y los centros dependientes de la administración local elaborarán sus actualizaciones del Plan de Contingencia teniendo en cuenta lo indicado en este Plan y en función de lo que establezcan sus respectivos servicios de prevención, todo ello de acuerdo con la normativa aplicable a cada uno de estos centros.

3. CONSIDERACIONES PREVIAS

El Plan de Contingencia y Continuidad (PCC) elaborado comprende las **medidas de actuación técnicas, humanas y organizativas** necesarias en cada momento o situación respecto a la materialización de la potencial amenaza. Además, se establecen claramente las **instrucciones y responsabilidades precisas**, por lo que deberán quedar definidos:

- Qué recursos materiales son necesarios.
- Qué personas/cargos están implicados en el cumplimiento del plan y cuáles son las responsabilidades concretas de esas personas/cargos dentro del plan.
- Qué normativa, protocolos y/o instrucciones de actuación deben seguirse.

Todas las actuaciones del centro educativo estarán coordinadas por la dirección del centro, con el apoyo del equipo directivo y del claustro de profesorado y todo el personal de administración y servicios. La dirección del centro elaborará su actualización del Plan de Contingencia con las medidas de seguridad y prevención que correspondan. Los equipos directivos de cada centro establecerán procedimientos internos para adaptar esta nueva versión del Plan de Contingencia y Continuidad a su centro en función de la actividad a desarrollar, el tipo de centro, tamaño, etc. Esta actualización del Plan se dará a conocer a toda la comunidad educativa.

La Inspección de Educación, los servicios y unidades de las direcciones territoriales y el Servicio de Prevención de Riesgos Laborales del personal propio de la Generalitat prestarán apoyo a los centros en la implementación y seguimiento de las nuevas medidas establecidas en esta actualización y del plan elaborado.

Los protocolos, procedimientos, instrucciones y medidas preventivas y protectoras generados como consecuencia de la evaluación de riesgos, en relación con los riesgos de exposición a la COVID-19, serán adicionales y complementarios al resto de medidas preventivas implantadas ya en el centro de trabajo con motivo del cumplimiento de la normativa en materia de prevención de riesgos laborales. De todas estas medidas de prevención y protección deberá ser informado el personal trabajador, el personal ajeno al centro de trabajo y el

alumnado, a través del documento informativo SPRL_DIPRL_11 y sus documentos complementarios, así como de las instrucciones internas que se generen, permitiendo asimismo la participación del personal en la aplicación de estos.

Sin perjuicio de las especificidades propias que puedan presentar puntualmente los diversos centros educativos, las dependencias y los espacios en cada uno de los edificios, se establecen las siguientes instrucciones generales y líneas maestras que deberán ser desarrolladas en profundidad para **la reordenación de la actividad**:

1. Identificación de los recursos humanos disponibles en cada centro educativo.

2. Detección de los **servicios esenciales** en el centro de trabajo y aquellos **puestos de trabajo prioritarios** que garantizan la continuidad de la actividad.

3. Identificación de los **recursos materiales** y de las **condiciones de seguridad** necesarios en el centro de trabajo.

4. Coordinación de actividades empresariales. Identificación de las interacciones con personal externo al centro y personal trabajador concurrente en el mismo. Las empresas concurrentes, además de ser conocedoras de la actualización del Plan de Contingencia del centro, deberán adaptar su Plan de Prevención en aras de la coordinación de actividades en materia de prevención de riesgos laborales. Para ello, se establecerán reuniones obligatorias con las empresas concurrentes en las que se garantice la información sobre las distancias de seguridad que se deberán respetar durante los trabajos para salvaguardar la salud de todo el personal trabajador, los accesos alternativos para evitar aglomeraciones con el personal trabajador del centro educativo (si el trabajo no se realiza fuera del horario de trabajo del personal del centro), y todas aquellas pautas que el centro educativo considere importante comunicar a la empresa concurrente para trabajar de forma segura y evitar así el riesgo de contagios en las instalaciones de trabajo.

5. Verificación de los canales de compra, suministro, uso, información y mantenimiento de los equipos de protección y otros recursos materiales necesarios para los centros educativos. La Conselleria de Educación, Cultura y Deporte ha suministrado a los centros públicos de titularidad de la Generalitat Valenciana y a los centros privados concertados el material general de protección individual para cubrir las necesidades del curso 2021-2022 (mascarillas higiénicas reutilizables y quirúrgicas, guantes, geles hidroalcohólicos y, en su caso, pantallas faciales y mascarillas FFP2). Durante el curso 2021-2022, la Conselleria de Educación Cultura y Deporte suministrará a los centros públicos de titularidad de la Generalitat Valenciana y a los centros privados concertados mascarillas

autofiltrantes sin válvula (EN 149:2001 + A1:2009) como material de protección individual. Los centros docentes deberán hacer la previsión de compra de los equipos de protección y materiales necesarios de acuerdo con sus especificidades.

6. Prever las formas de comunicación del contenido de la actualización del Plan.

El Plan de Contingencia actualizado para el inicio del curso será difundido a las personas con responsabilidades en su ejecución y a todo el personal delegado de prevención. Así mismo, se informará de su contenido al personal empleado público, al Consejo Escolar, al alumnado y sus familias.

Se facilitará una copia del Plan actualizado a la correspondiente Dirección Territorial para la información de los Comités de Seguridad y Salud y se publicará en la página web del centro para el conocimiento de toda la comunidad educativa.

7. Designación de personal concreto con responsabilidad y decisión para vigilar el cumplimiento de las medidas fijadas en el Plan de Contingencia del centro de trabajo.

La persona Responsable del centro para los aspectos relacionados con la COVID-19 será el director o la directora, o la persona en quien esta delegue, que será, preferentemente, una persona miembro del equipo directivo. Esta persona deberá estar familiarizada con los documentos relacionados con centros educativos y la COVID-19 vigentes y con los mecanismos de comunicación que se hayan establecido con el personal sanitario responsable de su ámbito territorial. La persona responsable COVID-19 actuará como interlocutora con los servicios sanitarios a requerimiento del centro de salud pública correspondiente o por propia iniciativa cuando deba consultar algún asunto.

El Plan de Contingencia deberá ser revisado periódicamente de forma ordinaria y cuando se incorporen nuevas actividades, debiéndose numerar y fechar las versiones del plan, de manera que no exista confusión con documentos anteriores. Esta revisión analizará las medidas adoptadas y, en su caso, las que hayan resultado ineficaces, con el fin de identificar y proponer nuevas medidas, iniciando así un ciclo de mejora continua.

La Conselleria de Educación, Cultura y Deporte y el INVASSAT garantizarán la formación adecuada para la gestión de las líneas maestras anteriores.

4. PLAN DE CONTINGENCIA DE CADA CENTRO

4.1. UNIDAD ADMINISTRATIVA /CENTRO DE TRABAJO

Conselleria de Educación, Cultura y Deporte					
Centro de trabajo:	CONSERVATORI PROFESSIONAL DE MÚSICA				
Código de centro:	03011094	Denominación:	CONSERVATORI PROFESSIONAL DE MÚSICA		
Dirección:	Avd. Alcalde Vicente Quiles	Nº:	s/n	Código Postal:	03202
Localidad:	ELX	Provincia:	ALACANT		
Teléfono:	966 912 325	Correo electrónico:	03011094.secret@gva.es		

4.2. RESPONSABLE REDACCIÓN Y APLICACIÓN DEL PLAN Y RESPONSABLE COVID-19

Apellidos, nombre (director o directora del Centro):	GALIANO PÉREZ, JOSÉ
Correo electrónico:	03011094@gva.es
Fecha de actualización del Plan:	21/09/2021

La dirección del centro podrá designar personas responsables para tareas concretas de implementación del Plan.

4.3. IDENTIFICACIÓN DE LAS PERSONAS RESPONSABLES DEL SEGUIMIENTO Y CONTROL DE LA IMPLANTACIÓN DEL PLAN DE CONTINGENCIA Y CONTINUIDAD EN LAS DIRECCIONES TERRITORIALES

Apellidos, Nombre (inspector o inspectora del Centro):	MANUEL ABELLANEDA LARIO
Correo electrónico:	abellaneda_man@gva.es
Dirección Territorial de:	ALACANT

Esta función se realizará manteniendo una coordinación continua con la dirección del centro.

4.4. SOPORTE TÉCNICO DEL SERVICIO DE PREVENCIÓN DE RIESGOS LABORALES, INVASSAT ASIGNADO

Correos electrónicos de contacto para el asesoramiento de los centros docentes de la Conselleria de Educación, Cultura y Deporte:

CT Alicante:	sec-ali.invassat@gva.es
Servicios Centrales	servprevencionriesgoslaborales@gva.es

4.5. PERSONAL RESPONSABLE DE LAS DISTINTAS ÁREAS PARA LA ELABORACIÓN Y SEGUIMIENTO DEL PLAN EN LOS SERVICIOS CENTRALES DE LA CONSELLERIA Y PERSONAL DE CONTACTO

SUBSECRETARIA

Apellidos, Nombre:	Correo electrónico:
Coscollà Grau, Eva	coscolla_eva@gva.es
Sánchez Gutierrez, Elena	sanchez_melgut@gva.es

DIRECCIÓN GENERAL PERSONAL DOCENTE

Apellidos, Nombre:	Correo electrónico:
Herranz Ábalos, M. ^a Ángeles	herranz_man@gva.es
Blasco Perepérez, Gisela	blasco_gis@gva.es

4.6. DESCRIPCIÓN DE LOS PRINCIPALES SERVICIOS/ACTIVIDADES ESENCIALES DESARROLLADOS QUE SE VEN AFECTADOS

En este apartado se describirán las actividades previstas para la Nueva Normalidad en función de las instrucciones que se dicten para la organización y funcionamiento de los centros docentes para el curso 2021-2022.

Este año se han publicado las resoluciones del secretario autonómico de Educación y Formación Profesional, por las que se aprueban las instrucciones para la organización y el funcionamiento de los centros que imparten cada una de las etapas y enseñanzas del sistema educativo durante el curso 2021-2022.

4.7. IDENTIFICACIÓN DE ESCENARIOS Y ESTABLECIMIENTO DE MEDIDAS DE CONTINGENCIA

El *Procedimiento de Actuación para los servicios de prevención de riesgos laborales frente a la exposición al SARS-CoV-2*, de 16 de julio de 2021 señala, en el párrafo segundo de su primer apartado, que “corresponde a las empresas evaluar el riesgo de exposición en que se pueden encontrar las personas trabajadoras en cada una de las tareas diferenciadas que realizan y seguir las recomendaciones que sobre el particular emita el servicio de prevención, siguiendo las pautas y recomendaciones formuladas por las autoridades sanitarias”.

Las medidas preventivas y protectoras a adoptar en el centro de trabajo para proteger al personal trabajador siguen todas las instrucciones y recomendaciones previstas por la autoridad sanitaria en todo momento y son adicionales y complementarias al resto de medidas preventivas implantadas ya en el centro de trabajo con motivo del cumplimiento de la normativa en materia de prevención de riesgos laborales.

Para el desarrollo de la actividad presencial en los centros educativos del personal docente y no docente de la administración de la Generalitat Valenciana, se han identificado los siguientes escenarios de exposición, en los que se han planificado las medidas necesarias para eliminar o minimizar en todo lo posible la potencial exposición a la COVID-19, tal y como han establecido las autoridades sanitarias. Hay que considerar que no todos los centros cuentan con la totalidad de figuras profesionales; por ejemplo, algunos centros, debido a las necesidades y características de su alumnado, cuentan entre los profesionales que desarrollan sus labores en el centro docente con personal educador, fisioterapeuta o intérprete en lengua de signos, mientras que otros no.

Las personas trabajadoras pueden ser ubicadas en cualquiera de los 3 escenarios definidos por el SPRL. Se deberá adaptar al ámbito educativo lo establecido en el procedimiento citado con anterioridad, no de manera permanente y general, sino siempre en función de la naturaleza de las actividades y la evaluación del riesgo de exposición.

En los centros de trabajo consideramos los siguientes escenarios:

Figura 1. Criterios para la identificación de los posibles escenarios de riesgo.

Escenario 1	Escenario 2	Escenario 3
EXPOSICIÓN DE RIESGO	EXPOSICIÓN DE BAJO RIESGO	BAJA PROBABILIDAD DE EXPOSICIÓN
	Personal educador de educación especial Personal fisioterapeuta Personal educador de Educación Infantil	Personal empleado público en tareas administrativas y atención al público Personal del equipo directivo Personal docente Personal subalterno Personal de limpieza (Propio o de empresa concurrente CAE) Personal de mantenimiento (Propio o de empresa concurrente CAE) Personal de otras empresas concurrentes (CAE) Personal Intérprete en lengua de signos
REQUERIMIENTOS	REQUERIMIENTOS	REQUERIMIENTOS
	SE REQUIERE CONTACTO CON EL SPRL PARA CUALQUIER MEDIDA TIPO EPI. Será necesaria la aplicación de medidas higiénicas específicas de protección individual.	CONTACTAR CON EL SPRL para cualquier aclaración o consulta. Para el momento actual se ha prescrito la utilización de mascarillas.

4.8. MEDIDAS GENERALES

Las medidas preventivas y protectoras que finalmente se adopten en el centro de trabajo para proteger a su personal trabajador deben seguir todas las instrucciones y recomendaciones previstas por la autoridad sanitaria en todo momento. En particular, las Directrices de buenas prácticas en los centros de trabajo.

Las Medidas de prevención, higiene y promoción de la salud frente a la COVID-19 para centros educativos en el curso 2021-2022, de fecha 29 de junio, del Ministerio de Sanidad y el Ministerio de Educación y Formación Profesional, el *Protocolo de Protección y Prevención frente a la transmisión y contagio del SARS-CoV-2 para centros educativos de la Comunitat Valenciana (Curso 2021-2022)*, de fecha 20 de julio de 2021, de la Conselleria de Sanidad Universal y Salud Pública y de la Conselleria de Educación, Cultura y Deporte, las medidas elaboradas por el INVASSAT, y el documento *Gestión de casos COVID-19 en los centros educativos de enseñanzas no universitarias de la Comunitat Valenciana durante el curso 2020-2021*, elaborado por la Conselleria de Sanidad Universal y Salud Pública, que continuará en vigor mientras no se elabore una actualización.

El Plan de Contingencia de cada centro de trabajo debe ser un documento práctico, preventivo, predictivo y reactivo, con la exposición clara y real de las medidas y compromisos que asume el centro de trabajo para evitar el riesgo de contagio a las personas trabajadoras y a la ciudadanía usuaria del Servicio Público.

El comienzo del curso 2021-2022 debe realizarse a partir de una planificación profunda y rigurosa que permita, además de establecer las medidas necesarias para prevenir y controlar la pandemia, cumplir los objetivos educativos y de sociabilidad que favorezcan el desarrollo óptimo de la infancia y adolescencia, paliar la brecha educativa generada, prevenir el fracaso escolar, el abandono educativo temprano y garantizar la equidad.

Se deberán considerar los siguientes **principios básicos de prevención**:

A. Información sobre el SARS-CoV-2 y la COVID-19

B. Limitación o control del contacto interpersonal. La limitación del contacto físico se mantendrá:

- De forma general, manteniendo una distancia interpersonal de al menos 1,5 metros en las interacciones entre las personas en el centro educativo, y por parte del alumnado cuando se desplace por el centro educativo o esté fuera del aula, manteniendo el uso de la mascarilla independientemente de la distancia. Dentro de las aulas se mantendrá una distancia de 1,2 metros;
- Mediante el uso obligatorio de mascarilla higiénica o quirúrgica, a partir del primer curso de Educación Primaria, con independencia del mantenimiento de la distancia interpersonal, sin perjuicio de las exenciones previstas en el ordenamiento jurídico;

- Conformando, en su caso, grupos de convivencia estable, en cuyo ámbito no se aplicarán criterios de limitación de distancia.
- C. Aplicación de medidas de prevención personal. La higiene adecuada de manos y la higiene respiratoria (estornudar y toser en la flexura del codo y utilización de pañuelos de papel) son medidas básicas para evitar la transmisión.
- D. Limpieza y ventilación. La limpieza y desinfección de aulas, espacios comunes e instalaciones y, la ventilación frecuente de los espacios de convivencia serán objeto de especial atención.
- E. Gestión de casos. La protocolización para un adecuado y temprano manejo de una situación de sospecha o de aparición de un caso. Se tendrá en cuenta el documento *Gestión de casos COVID-19 en los centros educativos de enseñanzas no universitarias de la Comunitat Valenciana durante el curso 2020-2021*, elaborado por la Conselleria de Sanidad Universal y Salud Pública, que continuará en vigor mientras no se elabore una actualización.

4.8.1. INCORPORACIÓN PRESENCIAL DEL PERSONAL EMPLEADO PÚBLICO

1. El personal empleado público que presta sus servicios en los centros docentes se incorporará a su puesto de trabajo el día 1 de septiembre de 2021.

De conformidad con lo indicado en el documento de 29 de junio de 2021 del Ministerio de Sanidad y del Ministerio de Educación y Formación Profesional, en el que se establecen las *Medidas de prevención, higiene y promoción de la salud frente a la COVID-19 para centros educativos en el curso 2021-2022, en el Protocolo de Protección y Prevención frente a la transmisión y contagio del SARS-CoV-2 para centros educativos de la Comunitat Valenciana (Curso 2021-22)*, de fecha 20 de julio de 2021, de la Conselleria de Sanidad Universal y Salud Pública y de la Conselleria de Educación, Cultura y Deporte, y en el *Procedimiento de actuación para los servicios de prevención de riesgos laborales frente a la exposición al SARS-Cov-2*, en versión de 16 de julio de 2021, el personal empleado público perteneciente a los colectivos definidos por el Ministerio de Sanidad, en cada momento, como grupos vulnerables para la COVID-19 (personas con enfermedad cardiovascular, incluida hipertensión, enfermedad pulmonar crónica, diabetes, insuficiencia renal crónica, inmunodepresión, cáncer en fase de tratamiento activo, enfermedad hepática crónica severa, obesidad mórbida, embarazo y mayores de 60 años) podrá incorporarse siempre que su condición clínica esté controlada y lo permita, manteniendo las medidas de protección de forma rigurosa, salvo indicación médica de no incorporarse, informando a los equipos directivos del centro de su condición de vulnerabilidad. En caso de duda, el Servicio de Prevención de Riesgos Laborales evaluará la situación clínica de este personal, emitiendo el correspondiente informe.

En todo caso, hay que considerar lo indicado en la guía de actuación para la gestión de la vulnerabilidad y el riesgo en ámbitos no sanitarios que figura en el anexo III del *Procedimiento de actuación para los servicios de prevención de riesgos laborales frente a la exposición al Sars-CoV-2*, publicado por el Ministerio de Sanidad (16 de julio de 2021).

2. Todo el personal trabajador del centro educativo verificará diariamente su estado de salud antes de acudir al centro, lo que supondrá la toma de la temperatura corporal. No podrán incorporarse a su puesto de trabajo las personas que presenten en casa cualquier sintomatología (tos, fiebre, dificultad al respirar, etc.) que pudiera estar asociada con la COVID-19. En este caso deberán contactar con el teléfono de atención a la COVID-19 (900 300 555) y con el centro de salud (figura en la tarjeta SIP) al que corresponda. También se puede pedir consulta a través de cita web (<http://coronavirusautotest.san.gva.es/cita-coronavirus-registro-va.html>). No deberán acudir al centro educativo hasta que el personal sanitario de referencia confirme la ausencia de riesgo para la propia persona y para el resto del alumnado. Se informará de esta circunstancia al centro.

Tampoco podrán incorporarse a su puesto de trabajo las personas que estén en aislamiento domiciliario debido a un diagnóstico por la COVID-19, o que se encuentren en cuarentena domiciliaria por haber tenido contacto estrecho con alguna persona con síntomas o diagnosticada de la COVID-19.

4.8.2. INCORPORACIÓN DEL ALUMNADO

1. Tras la situación de crisis sanitaria y social vivida, la acogida del alumnado será un aspecto clave a cuidar sobre todo para el alumnado con situaciones de mayor vulnerabilidad emocional y social, y se tratará de evitar que se den situaciones de estigmatización en relación con la COVID-19.

2. Durante el curso 2021-2022, los centros tendrán que extremar las medidas de salud y seguridad como consecuencia de los posibles escenarios que se puedan producir de acuerdo con la evolución de la situación sanitaria provocada por la COVID-19. En este sentido, para colaborar con el cumplimiento de las normas de salud e higiene para el alumnado, de acuerdo con los protocolos determinados en el Plan de Contingencia del centro, las familias, o el propio alumnado en caso de ser mayor de edad, tendrán que rellenar un compromiso de colaboración y de cumplimiento de los requisitos para acceder al centro educativo, que se adjunta como anexo III.

3. Se indicará a las familias que no puede acudir al centro el alumnado con síntomas compatibles con la COVID-19 o diagnosticado de la COVID-19, o que se encuentre en periodo de cuarentena domiciliaria por haber tenido contacto con alguna persona con síntomas o

diagnosticado de la COVID-19. Para ello, las familias, o el propio alumnado en el caso de ser mayor de edad, vigilarán el estado de salud del alumnado y realizarán una toma de temperatura todos los días antes de salir de casa para ir al centro educativo. Además, los centros estarán equipados con termómetros por sí fuera necesaria su utilización.

Si se presenta en casa cualquier sintomatología (tos, fiebre, dificultad al respirar, etc.) que pudiera estar asociada con la COVID-19, se deberá contactar con el teléfono de atención a la COVID-19 (900 300 555) y con el centro de salud (figura en la tarjeta SIP) que le corresponda. También se podrá pedir consulta a través de citaweb (<http://coronavirusautotest.san.gva.es/cita-coronavirus-registro-va.html>). Se informará de esta circunstancia al centro. El equipo médico correspondiente indicará cuando puede retomar la actividad educativa presencial.

4. El alumnado que presente condiciones de salud que lo hace más vulnerables para la COVID-19 (como, por ejemplo, enfermedades cardiovasculares, diabetes, enfermedades pulmonares crónicas, cáncer, inmunodepresión, hipertensión arterial y, en general, enfermedades crónicas de elevada complejidad que puedan verse agravadas por el SARS-CoV-2) podrá acudir al centro, siempre que su condición clínica esté controlada y lo permita, y manteniendo medidas de protección de forma rigurosa, salvo indicación médica de no asistir. Se valorarán de manera conjunta por la familia, o por el propio alumnado en el caso de ser mayor de edad, y por el equipo médico correspondiente, las implicaciones de retomar la actividad educativa presencial en el centro educativo.

5. A los efectos del protocolo para la prevención y control del absentismo escolar y del número máximo de faltas de asistencia permitidas, las ausencias derivadas de la aplicación de las anteriores medidas se considerarán siempre justificadas.

4.8.3. INSTRUCCIONES Y CANALES DE COORDINACIÓN

1. La dirección del centro establecerá los canales de comunicación al centro educativo para que **cualquier personal empleado público y alumnado que presente sintomatología** que pudiera estar asociada con la COVID-19, así como aquel que ha estado en **contacto estrecho** sin guardar la distancia de seguridad de 1,5 metros durante un tiempo de al menos 15 minutos y sin usar mascarilla, lo comunique.

2. Se asegurará un **procedimiento para separar al alumnado o al personal trabajador** con síntomas en el centro educativo y un procedimiento de información a las familias. Se habilitará una **dependencia o local de aislamiento temporal, el “espacio COVID-19”**, en cada centro educativo, dotada de los recursos materiales necesarios.

Cuando el alumnado inicie síntomas o estos sean detectados por personal del centro durante su jornada escolar, se avisará a la persona responsable COVID-19 del centro. Se facilitará una mascarilla quirúrgica para el alumnado de 6 o más años, y si es posible a partir de los 3 años siempre que no exista contraindicación para su uso, y otra para la persona adulta que le cuide hasta que lleguen sus progenitores o tutores y, por si el alumno no se puede poner una mascarilla quirúrgica, se dispondrá de mascarillas de protección autofiltrantes FFP2 sin válvula (EN 149:2001 + A1:2009), pantallas faciales y batas desechables. Todo el material de protección deberá disponerse dentro de una caja estanca. Se llevará la persona afectada a una sala de uso individual, el espacio COVID, elegida previamente, próxima a un aseo, que cuente con ventilación adecuada y con una papelera de pedal con bolsa, donde tirar la mascarilla y pañuelos desechables. Se procurará que en este espacio haya el mínimo material posible y se hayan retirado todos los objetos que puedan dificultar después una buena limpieza. Se avisará a la familia de que debe contactar con su centro de salud o con el **teléfono de referencia 900300555** para que se evalúe su caso. Se evitará que otras personas del centro entren en contacto con este alumnado. La recogida de este alumnado por parte de la familia se realizará lo antes posible en la entrada del centro, y se procurará que el transporte sea en vehículo particular y no en transporte público colectivo.

Las personas trabajadoras que inicien síntomas, se retirarán a un espacio separado y se pondrán una mascarilla quirúrgica. Contactarán con su centro de salud, con el Servicio de Prevención de Riesgos Laborales o con el teléfono de referencia 900300555 y seguirán sus instrucciones.

En el caso de percibir que la persona que inicia síntomas está en una situación de gravedad o tiene dificultad para respirar, se avisará al 112.

El centro se pondrá a la disposición de los servicios asistenciales y de salud pública para facilitar la información que se requiera para organizar la gestión adecuada de posibles casos y el estudio y seguimiento de contactos.

En todo caso, se aplicará lo establecido en el documento *Gestión de casos COVID-19 en los centros educativos de enseñanzas no universitarias de la Comunitat Valenciana durante el curso 2020-2021*, que continuará en vigor mientras no se elabore una actualización.

3. Se deberá proporcionar **información y formación al alumnado y al personal del centro** sobre las medidas contempladas en el Plan de Contingencia del centro. Los CEFIRE y el INVASSAT organizarán la formación adecuada para el personal docente responsable COVID-19 de los centros educativos.

- Se garantizará un canal de comunicación de información sobre las medidas que se deberán tomar.
- Se informará y formará a las personas trabajadoras del centro sobre los riesgos de contagio y propagación de la COVID-19, con especial atención a las vías de transmisión y las medidas de prevención y protección adoptadas en el centro.
- Se recomienda realizar un recordatorio al inicio de la mañana sobre las medidas básicas hasta que las nuevas rutinas sean asumidas por la comunidad escolar.
- Se recordarán también a la entrada y salida del centro las indicaciones sobre el horario de entrada, el acompañamiento de familiares a la entrada, los medios de protección respiratoria adecuados para estar en el centro, o la desinfección de manos a la entrada, entre otras.
- Se informará a través de diversos medios sobre: las medidas de higiene personal, la periodicidad del lavado de manos en el centro, las medidas de etiqueta respiratoria, la necesidad de evitar compartir objetos (material escolar) o de establecer limpieza tras el uso de útiles y/o herramientas, y la distancia de seguridad que se debe mantener.
- La formación del alumnado también es fundamental para la prevención del virus. El alumnado recibirá educación para la salud para posibilitar una correcta higiene de manos y respiratoria y el uso adecuado de la mascarilla.

4.8 4. INSTRUCCIONES GENERALES QUE SE DEBERÁN GARANTIZAR PARA LA PREVENCIÓN DE LA COVID-19

A) DESPLAZAMIENTOS

Se deberán desarrollar las siguientes instrucciones, ordenes y/o indicaciones:

a) En el desplazamiento al/del centro educativo:

- Como **norma general, se mantendrá una distancia interpersonal de al menos de 1,5 metros** en las interacciones entre las personas de la comunidad escolar en todo el recinto educativo.
- Se fomentará, con el fin de limitar los contactos, el transporte activo (desplazamiento a pie o en bicicleta) al centro educativo; para ello, se promocionarán rutas seguras en colaboración con los ayuntamientos y se facilitarán aparcamientos de bicicletas.
- Las medidas a seguir para el servicio complementario del **transporte escolar colectivo** son (**el Conservatorio de Elche no dispone de transporte escolar. Las normas siguientes serán de cumplimiento obligatorio en el caso de algún desplazamiento en horario escolar mientras esté vigente este Plan de Contingencia**):

Uso de mascarillas. El uso de la mascarilla es obligatorio para las personas mayores de 6 años y recomendado para mayores de 3 años, durante el trayecto hasta llegar al centro educativo o parada. Se recomienda que el servicio de transporte, con la coordinación del centro educativo, disponga de mascarillas para proporcionar al alumnado en caso que sea necesario (olvido, deterioro, caída al suelo, etc.).

No será obligatorio en los siguientes supuestos:

- a) Personas que presenten algún tipo de dificultad respiratoria que pueda verse agravada por el uso de mascarilla.
- b) Personas en las que el uso de mascarilla resulte contraindicado por motivos de salud debidamente justificados, o que, por su situación de discapacidad o dependencia, presenten alteraciones de conducta que hagan inviable su utilización.
- c) Causa de fuerza mayor o situación de necesidad.

En estos supuestos se pueden habilitar las primeras filas del vehículo para dichos usuarios, mantener la distancia de seguridad entre asientos, o facilitar cualquier otro mecanismo que resulte viable (mamparas y otros).

Asignación de asientos. Se asignará y se organizará la distribución de los alumnos dentro del transporte limitando las interacciones físicas, prestando especial atención a la habilitación de espacios para personas con discapacidad. La asignación de asientos se fijará a principio de curso y quedará reflejada en un documento por parte de la persona acompañante del servicio y se mantendrá durante todo el curso académico. El alumnado usuario de transporte esperará en las paradas, manteniendo la distancia física y en orden para

acceder al vehículo en fila y por la puerta de delante. Se reservará el inicio de la cola a las personas que ocuparán los asientos de detrás. La bajada se hará en el orden inverso, sin aglomeraciones y evitando contactos.

Se deberán coordinar los horarios de las rutas y centros escolares, para optimizar el tiempo en las entradas y salidas del centro.

Limpieza, desinfección y ventilación en los vehículos. El alumnado, antes de subir y bajar del vehículo tendrá que desinfectarse las manos con gel hidroalcohólico. La empresa tendrá que disponer de gel hidroalcohólico, en coordinación con el centro educativo, y será la encargada de llevar a cabo las medidas de seguridad, limpieza, ventilación y desinfección del vehículo entre turnos o rutas, siguiendo la normativa vigente en cuanto el uso de los productos autorizados por las autoridades sanitarias.

En el supuesto que se haya notificado algún caso de COVID-19 en una persona usuaria del servicio, la empresa tendrá que aplicar las medidas de desinfección, según normativa vigente.

b) Entradas y salidas al centro educativo.

- Se ha de realizar la entrada y salida escalonada del centro educativo o, en su caso, se arbitrarán medidas organizativas como la entrada al recinto por puertas o espacios diferenciados o por otros que permitan evitar aglomeraciones en las entradas y salidas al recinto escolar. Alumnado y familias han de cuidar el mantenimiento de la distancia en la entrada. El profesorado de las asignaturas colectivas recibirá al alumnado a la entrada y lo acompañará a la salida de forma ordenada.
- Para el alumnado menor acompañado de familiares puede resultar de interés práctico señalar una distancia a 2 o más metros a acceso al recinto desde donde poder dejar a dicho alumnado para que acceda de forma autónoma al centro. Si es necesario se organizaran colas con señalización de la distancia recomendada.

c) Desplazamientos por el centro educativo.

- El tránsito de alumnado por el interior del edificio y escaleras se hará de forma ordenada y manteniendo la distancia de seguridad. Se han señalado líneas de separación en el centro de los pasillos e indicar la conveniencia de circular siempre por la zona indicada para cada dirección (“carril o camino derecho”).

- Se procurará el acceso ordenado a las aulas, que estarán abiertas, manteniendo la distancia de seguridad (1,2 metros) entre el alumnado asistente. Se recomienda priorizar, siempre que sea posible, el **uso de los espacios al aire libre** para la realización de las actividades educativas y de ocio. El profesorado de guardia vigilará el mantenimiento de distancias. El alumnado seguirá sus indicaciones.

B) EN EL CENTRO EDUCATIVO

1. Tareas de gestión administrativa y reuniones imprescindibles con personal ajeno al centro que se deban realizar en el centro educativo.

Se ha de priorizar la comunicación con las familias por teléfono, correo electrónico, mensajes o correo ordinario, y se facilitarán las gestiones telemáticas.

Las familias podrán entrar al edificio escolar cuando el profesorado o el equipo directivo así lo considere, cumpliendo siempre las medidas de prevención e higiene, y en ningún caso si presentan cualquier sintoma compatible con la COVID-19.

En el caso que sea necesaria la atención presencial, se establecerá un sistema de cita previa, indicándole el día y la hora de atención.

Todas las personas que entren al centro tendrán la obligación de utilizar mascarilla respiratoria.

Se facilitarán unas instrucciones con recomendaciones de higiene personal de manos antes de la entrada al centro. Estas indicaciones deberán seguirse ya que habrán sido establecidas por el centro.

Se deberán restringir los movimientos de personal ajeno lo máximo posible, y el público en general deberá quedarse en el exterior del edificio guardando la distancia de seguridad.

En la medida de lo posible se procurará generar itinerarios de recorrido en los edificios, tales como: marcar sentidos de recorrido en pasillos (ida/vuelta), uso de escaleras (solo subida/solo bajada), accesos (en puertas diferenciadas de entradas y salidas), puertas

(personal o usuarios), y otros similares, para evitar que las personas se crucen. Se elaborará una instrucción en la que se establecerá la regulación de la circulación de las personas por el centro.

2. Instrucciones generales sobre medidas de protección e higiene individual en el centro educativo.

Respecto al uso de mascarillas se estará a lo dispuesto en el apartado D2 del *Protocolo de Protección y Prevención frente a la transmisión y contagio del SARS-CoV-2 para centros educativos de la Comunitat Valenciana (Curso 2021-2022)*, de fecha 20 de julio de 2021, elaborado por la Conselleria de Sanidad Universal y Salud Pública y de la Conselleria de Educación, Cultura y Deporte y, en su caso, en las posteriores actualizaciones.

La mascarilla indicada para la población sana será la de tipo higiénica y, siempre que sea posible, reutilizable, cumpliendo con los requisitos esenciales establecidos en el artículo 5.1 de la Orden CSM/115/20219 (UNE 0064-1:2020, UNE 0064-2:2020, UNE 0065:2020 o UNE-CWA 17553:2020).

Según las diferentes etapas educativas deben tenerse en cuenta diferentes consideraciones:

Alumnado:

▪ *Uso obligatorio de mascarilla, salvo en la interpretación con instrumentos de viento, en cuyo caso se seguirán las medidas de seguridad bajo la supervisión del profesorado.*

Personal empleado público del centro

El uso de mascarillas higiénicas o quirúrgicas es obligatorio para todo el personal empleado público del centro.

- **El centro contará con mascarillas quirúrgicas y mascarillas de protección autofiltrantes FFP2 sin válvula (EN 149:2001 + A1:2009) para utilizar en el caso de que alguien inicie síntomas**, mientras se activa su aislamiento y la aplicación del protocolo de gestión de casos.
- Además, contará con **mascarillas higiénicas, quirúrgicas o autofiltrantes FFP2 para todo el personal del centro** y, en caso de necesidad, dispondrá de **mascarillas higiénicas o quirúrgicas** para el alumnado (olvido, deterioro u otras contingencias)
- **En general, no será recomendable su uso** en menores de 3 años (contraindicado en menores de 2 años por riesgo de asfixia), personas con dificultad respiratoria que pueda verse agravada por el uso de mascarilla, personas con discapacidad o con situación de dependencia que les impida ser autónomas para quitarse la mascarilla, personas que presenten alteraciones de conducta que hagan inviable su utilización, cuando se desarrollen actividades que dificulten o impidan la utilización de mascarillas y cuando las personas estén solas.

- El personal ajeno al centro de trabajo, el personal concurrente en el centro de trabajo, el alumnado y todo el personal trabajador del centro deberá llevar mascarilla de protección respiratoria, con las excepciones indicadas anteriormente. Su uso de forma adecuada es una medida complementaria y no debe ser un reemplazo de las medidas preventivas establecidas, por ejemplo, distanciamiento físico, etiqueta respiratoria, higiene de manos y evitar tocarse la cara, la nariz, los ojos y la boca, ya que un mal uso puede entrañar más riesgo de transmisión.
- Se deberán garantizar los equipos de protección respiratoria para el personal trabajador del centro educativo.
- El uso de guantes no es recomendable de forma general, pero sí en los casos de manipulación de papel, maquinaria, alimentos, cambio de pañales y tareas de limpieza.
- Se realizará una higiene de manos de forma frecuente y meticulosa, durante al menos 40 segundos, con agua y jabón preferentemente. Si no es posible lavarse correctamente las manos o complementariamente, se puede utilizar la desinfección durante 20 segundos con gel hidroalcohólico.
- La higiene de manos se tiene que realizar, al menos, a la entrada y la salida del centro educativo, antes y después del patio y de comer y siempre después de ir al lavabo y, en cualquier caso, un mínimo de cinco veces al día.
- Se deberá garantizar la disponibilidad de jabón, papel desechable y geles hidroalcohólicos.
- Se indicarán también las instrucciones a seguir para el correcto lavado de manos y la ubicación de los geles hidroalcohólicos (entrada del centro, baños, entrada de las aulas o puertas interiores de entrada del patio o gimnasio, entradas de la cocina, en el interior de las salas de reuniones o del profesorado, etc.).
- Se debe evitar tocarse la nariz, los ojos, la boca y la mascarilla, ya que las manos facilitan la transmisión. Evitar darse la mano.

- Al toser o estornudar, no hay que retirarse la mascarilla, y se debe cubrir la boca y la nariz con el codo flexionado. Se debe usar pañuelos desechables para eliminar secreciones respiratorias y tirarlos tras su uso a una papelera con bolsa y, si es posible, con tapa y pedal, y hacer una posterior higiene de manos.
- Se establecerá también la gestión de residuos y los medios materiales necesarios (cubos de basura, cuando resulte posible con tapa y pedal).
- Se dispondrá de toda la cartelería necesaria, imprescindible para ofrecer el máximo de información general, y se establecerán las zonas y dependencias de los centros educativos, de forma que permita a todo el personal trabajador del centro, alumnado y personal ajeno al centro seguir las medidas de prevención de contagios de la COVID-19 establecidas. Se ha de mantener una distancia interpersonal de 1,2 metros dentro de las aulas y de al menos 1,5 metros fuera de las aulas.

3. Instrucciones generales sobre medidas de protección colectivas

- Interacciones con personas externas a la organización del centro educativo.

- Se reducirá el número de interacciones con personal ajeno a la organización y visitas al centro de otros profesionales salvo lo estrictamente imprescindible. En caso necesario se facilitará que la acción pueda desarrollarse de forma telemática. Se evitarán los gestos de afecto o cortesía social con las personas que supongan contacto físico, incluido el hecho de dar la mano.
- Durante el período de incorporación progresiva en el centro del nuevo alumnado de Educación Infantil no estará permitida la participación y la colaboración de las personas progenitoras u otros familiares dentro del aula.
- Si determinado alumnado del centro con necesidad específica de apoyo educativo dispone de una persona asistente personal reconocida por la Conselleria de Igualdad y Políticas Inclusivas, o recibe colaboración de personal de la Fundación ONCE o de otra fundación o asociación externa al centro, este personal solo tendrá contacto directo con el alumnado al cual asiste, utilizará mascarilla higiénica y deberá mantener con el resto del alumnado la distancia mínima interpersonal de 1,5 metros.
- Se ha de priorizar la comunicación con las familias por teléfono, correo electrónico, mensajes o correo ordinario, y se facilitarán las gestiones telemáticas.
- Las familias podrán entrar al edificio escolar cuando el profesorado o el equipo directivo así lo considere, cumpliendo siempre las medidas de prevención e higiene, y en ningún caso si presentan cualquier síntoma compatible con la COVID-19.

- Los eventos deportivos o las celebraciones que tengan lugar en los centros educativos, se realizarán siempre que se pueda al aire libre y de acuerdo con las mismas condiciones que sus actos homólogos en el ámbito comunitario.

- Reorganización de los espacios y grupos educativos del centro.

- En el escenario de nueva normalidad se permite la interacción entre grupos de un mismo curso sobretodo en actividades al aire libre (patio, actividades deportivas, proyectos...). De esta manera se flexibiliza la limitación de contactos, pero se mantiene la limitación de otras interacciones mientras se esté en un escenario de convivencia con el SARS-CoV-2, que aún no es de normalidad completa (nueva normalidad).
- En el resto de enseñanzas se calculará la distancia entre puestos escolares y se reorganizarán los espacios de forma que el alumnado cuente con una separación de al menos 1,2 metros entre personas. El tamaño de los grupos ha de ser como máximo las ratios establecidas en la normativa aplicable. En cualquier caso, la disposición del alumnado evitará en lo posible el encaramiento de los escolares.
- Los centros utilizarán las aulas/espacios más grandes para situar a los grupos con un mayor número de alumnado.
- En el Conservatorio de Elche no hay “grupos de convivencia estable”, por lo que en todo momento se deben seguir las indicaciones del Plan de Contingencia de la Conselleria d’Educació: El personal docente y no docente que no forme parte del grupo de convivencia estable e interactúe con él mantendrá las medidas de prevención personal establecidas en el punto D2 del *Protocolo de Protección y Prevención frente a la transmisión y contagio del SARS-CoV-2 para centros educativos de la Comunitat Valenciana (Curso 2021-2022)*, de fecha 20 de julio de 2021, elaborado por la Conselleria de Sanidad Universal y Salud Pública y de la Conselleria de Educación, Cultura y Deporte y, en su caso, en las posteriores actualizaciones.
- Cuando no se pueda mantener la distancia mínima interpersonal, se evitarán aquellas actividades en el centro educativo que conlleven la mezcla de alumnado de diferentes grupos de convivencia estable o clases.

- Protocolo para las actividades extraescolares y complementarias (*escuela matutina* y actividades en el centro y fuera del centro).

De manera general, se mantendrán las siguientes medidas de prevención, higiene y protección.

- El programa anual de actividades complementarias y extraescolares del curso 2021-2022 se ajustará a la evolución de la Covid-19.

- Los centros podrán organizar estas actividades siempre que se pueda garantizar la distancia mínima interpersonal de 1,2 metros entre alumnado de diferentes grupos y que, además, se disponga de un registro con la relación del alumnado asistente, de forma que, en el caso de detectar un contagio, se pueda hacer la trazabilidad sobre las personas que se deberían aislar.
- Se recomienda mantener, en la medida de lo posible, los GCE en el momento de realizar las actividades.
- Se tiene que escalonar la entrada y salida en estas actividades con el objetivo de evitar contactos innecesarios y la masificación en los accesos, especialmente si hay diferentes grupos al mismo tiempo.
- Se tienen que priorizar actividades al aire libre para el desarrollo de este tipo de actividades.
- En las actividades matinales y extraescolares se tiene que limitar el aforo y los contactos mediante grupos reducidos, con un máximo de 20 niños y niñas en el escenario de nueva normalidad. Se permitirá la interacción entre grupos de edades similares al aire libre en nueva normalidad.
- Respecto al uso de mascarillas, habrá que ajustarse al que se dispone en el apartado correspondiente de este protocolo.
- Si se organiza desayuno o merienda, se hará, si puede ser, al aire libre, por GCE y garantizando la adecuada ventilación en todo momento.
- Se pueden compartir los objetos necesarios para la realización de la actividad extraescolar (pelotas, fichas de ajedrez, cintas, etc.). Se debe realizar, antes y después de la actividad, higiene de manos y limpieza de los materiales entre cambios de grupos.

- Zonas comunes.

- **Se priorizará**, en lo posible, **la utilización de los espacios al aire libre** para la realización de actividades educativas y de ocio.
- A fin de mantener las **medidas de distanciamiento en el patio o en otras zonas comunes durante el tiempo de recreo** o durante la realización de otras actividades, se procurará:
 - Escalonar los horarios de uso.
 - Garantizar que se respete la distancia de seguridad a la salida y al regreso al aula.
 - Señalizar la distribución del alumnado por sectores.
 - Reforzar la vigilancia a la hora del recreo para garantizar la atención adecuada al alumnado.
 - El uso del patio por parte de los grupos de convivencia estable se tiene que limitar a estos grupos, garantizando que entre cada uno haya suficiente distancia para evitar el contacto entre grupos diferentes. Sin embargo, en el escenario de nueva normalidad se permite la interacción entre grupos de un mismo curso.

- Si las condiciones climatológicas no permiten acceder en el patio exterior y el centro no dispone de espacios alternativos, el alumnado permanecerá, preferentemente, en su aula bajo la vigilancia del último profesor o profesora con el cual ha estado. En este caso, hay que procurar mantener el aula ventilada durante el recreo.
- En caso de utilizar vestuarios y duchas, estos se limpiarán y desinfectarán al menos dos veces al día y siempre después de cada turno de uso. Se garantizará la distancia de seguridad para las personas usuarias y no se superará la proporción de 2'25 m² por persona.

Se debe verificar que la distancia de seguridad esté garantizada en todas las zonas comunes (aulas, comedor, aseos, gimnasio, vestuarios, etc.) bien mediante disminución del aforo o bien mediante escalonamiento temporal. Asimismo, en bibliotecas, gimnasios, sala de informática, salas de descanso, de encuentro, de reuniones, de talleres y de acogida también debe ser contemplada esta medida.

Se deberán definir los sentidos de circulación de los pasillos, sobre todo si son inferiores a 1,5 metros, **estableciendo un orden de salida y de entrada** de las aulas para evitar aglomeraciones.

Se deberán establecer puertas de entrada y de salidas independientes, cuando sea posible, para evitar cruces y prever las zonas comunes de uso reducido.

Se deberá estudiar en cada centro de trabajo la necesidad de colocación de elementos estructurales (barreras, mamparas, etc.) para garantizar la distancia de seguridad, sobre todo en los puestos de atención al público.

Se colocará la cartelería de información necesaria y se planificará la formación que deberá recibir todo el personal y el alumnado del centro.

Se realizarán las reuniones necesarias respetando la distancia de seguridad.

- Organización de la higiene del centro educativo.

La dirección del centro coordinará con las personas responsables de la empresa o con el personal empleado público correspondiente la limpieza y desinfección principalmente de las superficies o zonas de mayor contacto y afluencia de alumnado.

Se colocará dispensadores de gel hidroalcohólico en las aulas.

En los centros se realizará una limpieza y desinfección de las instalaciones al menos una vez al día, reforzándola especialmente en los lavabos, y en aquellos espacios que lo precisen en función de la intensidad de uso. Se tendrá especial atención a las zonas de uso común y a las superficies de contacto más frecuentes como pomos de puertas, mesas, muebles, pasamanos, suelos, teléfonos, perchas y otros elementos de similares características y utensilios de uso compartido.

Los conmutadores de las luces, botones de ascensores, barandillas y pasamanos son también objeto de atención y limpieza, además de recomendar, en la medida de lo posible, la precaución correspondiente cuando se utilizan.

En todos los baños del centro habrá dispensadores de jabón y papel disponible para el secado de manos, o gel hidroalcohólico, siempre que el alumnado sea mayor de edad. El alumnado deberá lavarse cuidadosamente las manos cada vez que haga uso del aseo.

En la limpieza e higiene se seguirán las siguientes pautas:

- Se utilizarán desinfectantes como por ejemplo disoluciones de lejía (1:50) recién preparadas o cualquiera de los desinfectantes con actividad virucida que se encuentran en el mercado y que han sido autorizados y registrados por el Ministerio de Sanidad. En el uso de estos productos siempre se respetarán las indicaciones de la etiqueta.
- Tras cada limpieza, los materiales empleados y los equipos de protección utilizados se desecharán de forma segura y posteriormente se procederá al lavado de manos.
- Asimismo, se realizará una limpieza y desinfección de los puestos de trabajo en cada cambio de turno con especial atención al mobiliario y a otros elementos susceptibles de manipulación, sobre todo en aquellos utilizados por más de una persona trabajadora.
- Las medidas de limpieza se extenderán también, en su caso, a zonas privadas de las personas trabajadoras, como por ejemplo vestuarios, taquillas, aseos, cocinas y áreas de descanso.
- Se realizarán tareas de ventilación periódica de las instalaciones, al menos durante 10–15 minutos, al inicio y al final de la jornada, durante el recreo y, siempre que sea posible, entre clases, manteniéndose las ventanas abiertas todo el tiempo que sea posible. Se reforzará la limpieza de los filtros del aire y se aumentará el nivel de ventilación de los sistemas de climatización, en su caso, para conseguir una mayor renovación del aire para mejorar su calidad.
- Se debe vigilar la limpieza de papeleras y la disponibilidad de jabón, papel de secado de manos y gel hidroalcohólico.
- En la medida de lo posible se mantendrán las mesas libres de papeles o de otros objetos para facilitar su limpieza diaria.

- Se evitará la utilización de material compartido, y si no pudiera evitarse, se procederá a su limpieza y desinfección después de cada uso.
- Los pañuelos desechables que el personal y el alumnado empleen para el secado de manos o para el cumplimiento de la “etiqueta respiratoria” serán desechados en papeleras con bolsa o en contenedores protegidos con tapa y, a ser posible, accionados por pedal. También se depositará el material de higiene personal (mascarillas, guantes de látex, etc.). Dichas papeleras deberán ser limpiadas de forma frecuente.
- La limpieza y desinfección de talleres, laboratorios y otros espacios singulares utilizados para prácticas en el ámbito de la Formación Profesional tiene que atender la normativa específica del sector productivo o de prestación del servicio de que se trate en materia de limpieza, desinfección, desinsectación y otras de salud ambiental, así como las específicas establecidas para la prevención del contagio del SARS-CoV-2.
- En caso de usar ropa específica para las actividades en el centro docente (baberos, batas y otros) se recomienda su limpieza diaria. Una vez usada debe manipularse lo menos posible, ser suavemente enrollada y llevarse directamente a la lavadora o colocarla en una bolsa para su traslado al lugar de lavado. Debe lavarse a una temperatura de, al menos, 60°C durante 30 minutos o con cualquier otro método que garantice la correcta higienización.

4. Coordinación con empresas concurrentes

Se llevarán a cabo las actividades de coordinación de actividades empresariales que correspondan cuando las empresas que prestan servicios en los centros docentes lo hagan bajo la dirección de órganos de la Conselleria de Educación, Cultura y Deporte. La coordinación de actividades empresariales hace referencia al intercambio de información preventiva entre la Conselleria de Educación, Cultura y Deporte y las empresas contratadas que prestan sus servicios en las instalaciones gestionadas por la misma consellería.

Con el fin de cumplir lo dispuesto en el artículo 24 de la Ley 31/1995 de prevención de riesgos laborales, y en el Real Decreto 171/2004, la Conselleria de Educación, Cultura y Deporte, a través de los cauces de comunicación apropiados, proporcionará a las empresas ajenas contratadas la información sobre los riesgos que puedan afectar a las actividades desarrolladas en ellas, las medidas referidas a la prevención de estos riesgos y las medidas de emergencia que tienen que aplicar.

En el caso especial que nos ocupa, obviamente, se hará especial incidencia en las medidas relacionadas con la protección frente a la COVID-19.

Las empresas que intervienen en el centro facilitarán a su personal la formación y las medidas preventivas obligatorias, que estén indicadas por las normas sanitarias, para protegerlo individualmente.

Como medio de coordinación, se propondrá el intercambio de información y de comunicaciones. Para ello se seguirá el procedimiento de coordinación de actividades empresariales elaborado por el Servicio de Prevención de Riesgos Laborales del personal propio. SPRL_PPRL_01. *Procedimiento de coordinación de actividades empresariales.*

La Directora General de Personal Docente

La Subsecretaria de la Conselleria de Educación, Cultura y Deporte

ANEXO I - DESCRIPCIÓN DE LAS MEDIDAS GENERALES A IMPLANTAR

Índice de las medidas a implantar

ZONA DE ACCESO/SALIDA DEL EDIFICIO.....	32
TODO EL CENTRO DE TRABAJO.....	33
DEPENDENCIA PARA PERSONAL CON SÍNTOMAS ESPACIO COVID-19.....	34
ZONAS COMUNES (pasillos, ascensores, sala de profesores, salas de juntas, despachos de reuniones, salón de actos, departamentos didácticos, bibliotecas y comedor).....	34
ASEOS.....	37
PATIO/RECREO.....	37
PERSONAL DE ADMINISTRACIÓN Y SERVICIOS.....	39
PERSONAL DOCENTE.....	39
MEDIDAS ESPECÍFICAS AULA DE ESO, BACHILLERATO Y FP.....	43
MEDIDAS ESPECÍFICAS AULA DE MÚSICA.....	43
MEDIDAS ESPECÍFICAS PARA LA REALIZACIÓN DE ACTIVIDADES O PRUEBAS.....	44

Listado de medidas:

1 - Formación/ Información	9 - Limpieza y desinfección
2 - Distanciamiento	10 - Higiene personal

3 - Barreras físicas	11 - Gestión de residuos
4 - Limitación de aforo	12 - Ventilación
5 - Señalización	13 - Coordinación de actividades empresariales
6 - Protección individual	14 - Organizativa
7 - Redistribución de turnos	
8 - Teletrabajo	

Orden	Tarea /Actividad / Recinto	Escenario (1,2 y 3)			Tipo de medida (codificación)	Descripción de las medidas a implantar
		1	2	3		
1	ZONA DE ACCESO/SALIDA DEL EDIFICIO	3			1.- Formación/Información 5.- Señalización	Se dispondrán carteles informativos de <i>no permitida la entrada a las personas que presenten síntomas compatibles con SARS-CoV-2</i> .
2		3			1.- Formación/Información 5.- Señalización	Se dispondrán carteles informativos en todo el centro de trabajo, especialmente en las zonas de acceso/salida y zonas comunes sobre higiene de manos, etiqueta respiratoria y distancia de seguridad (Cartelería FPRL_GT_03_S05, FPRL_GT_03_S05, FPRL_GT_03_S02, FPRL_GT_03_S13).
3		3			2.- Distanciamiento	Además del personal trabajador del centro y del alumnado, únicamente accederán al centro las personas que se compruebe que tengan la cita, en fecha y hora, y de manera individualizada, salvo aquellos casos en los que se trate de una persona adulta acompañada por una persona con discapacidad, menor o mayor, indicándoles que permanecerán en las instalaciones el tiempo imprescindible para la realización de las gestiones propias del procedimiento.
4		3			2.- Distanciamiento	Se establecerá un uso diferenciado para la entrada y para la salida del centro educativo.
5		3			6.- Protección Individual	Se darán las debidas instrucciones para que todo el personal que acceda al centro educativo (personal trabajador del centro, personal concurrente, alumnado, usuarios, etc.) acceda al centro con protección respiratoria, con las excepciones previstas en la normativa.
6		3			10.- Higiene Personal	Se colocará dispensador de solución hidroalcohólica en las zonas de acceso y de salida del centro, a la entradas de las aulas o en puntos estratégicos para garantizar la correcta higiene de manos.
7		3			10.- Higiene Personal	Se darán las debidas instrucciones para que todo el personal que acceda al centro educativo

Orden	Tarea /Actividad / Recinto	Escenario (1,2 y 3)			Tipo de medida (codificación)	Descripción de las medidas a implantar
		1	2	3		
						(personal trabajador del centro, personal concurrente, alumnado, usuarios, etc.) realice una correcta higiene de manos (dónde realizarla, con qué periodicidad, cómo...)
8			3	11.- Gestión de residuos		Se dispondrá de contenedor con tapa y pedal para desechar residuos como mascarillas, guantes, pañuelos o otros residuos potencialmente contaminantes en la zona de acceso/entrada.
9			3	14.- Organizativa		Se darán las instrucciones precisas para que todas las puertas de acceso al centro y las interiores permanezcan abiertas a fin de evitar tener contacto con superficies siempre que sea posible.
10	TODO EL CENTRO DE TRABAJO		3	2.- Distanciamiento 5.- Señalización		Se organizará y se señalizará la circulación de personas, y deberá modificarse cuando sea necesario con el objetivo de garantizar la posibilidad de mantener las distancias de seguridad.
11			3	2.- Distanciamiento		Se tomarán medidas para minimizar el contacto entre las personas procurando mantener la distancia de seguridad de 1,5 metros.
12			3	2.- Distanciamiento		Aulas. Se redistribuirán los espacios (mobiliario, estanterías, etc.) para mantener la distancia de seguridad de 1,2 metros.
13			3	2.- Distanciamiento		Se garantizará la distancia de seguridad de al menos 1,5 en todos los despachos, departamentos didácticos y zonas de trabajo.
14			3	2.- Distanciamiento 5.- Señalización 9.- Limpieza y desinfección		Laboratorios, aulas específicas y talleres, salas de audición o aulas de danza. Se emplearán únicamente los puestos que permitan mantener la distancia de seguridad de al menos 1,2 metros. Se señalizarán los puestos que no puedan ser ocupados. Al finalizar cada sesión se limpiará y se desinfectará el material empleado y los puestos empleados.
15			3	6.- Protección Individual		Se facilitarán mascarillas higiénicas de protección respiratoria para todo el personal del centro (quirúrgica o FFP2 cuando sea necesaria) y, en caso de necesidad, se dispondrá de mascarilla higiénica/quirúrgica para el alumnado (olvido, deterioro u otras circunstancias).
16			3	9.- Limpieza y desinfección		Se ha establecido una instrucción de trabajo específica en la que se indica el refuerzo de la limpieza y se concretan las zonas, los lugares, los elementos superficiales en que incidir, la frecuencia de limpieza diaria de cada uno y los o las responsables de la comprobación de las medidas. Está incluida una política intensificada de limpieza y de desinfección para cuando exista evidencia de un caso o contacto estrecho
17			3	11.- Gestión de residuos		Se dispondrán contenedores con tapa y pedal, o con doble bolsa, para eliminar papel desechable en los aseos y en la dependencia destinada al confinamiento de personal con

Orden	Tarea /Actividad / Recinto	Escenario (1,2 y 3)			Tipo de medida (codificación)	Descripción de las medidas a implantar
		1	2	3		
						síntomas. La bolsa de basura de las papeleras de los puestos de trabajo ocupados se retirará diariamente con sus residuos para su gestión adecuada.
18				3	12.- Ventilación	Se modificará el funcionamiento de los sistemas de ventilación de los equipos a fin de garantizar la máxima ventilación de todas las estancias y conseguir una adecuada calidad de aire. Para ello se seguirán las recomendaciones establecidas en el SPRL_DTPRL_06.
19				3	13.- Coordinación de actividades empresariales	Se establecerá un procedimiento de trabajo específico para la realización de la limpieza en el que se indiquen las zonas, los lugares, los elementos superficiales sobre los que incidir, la frecuencia de limpieza diaria de cada uno y los o las responsables de la comprobación de las medidas. Se solicitará la intensificación de estas tareas de forma que se incida sobre elementos de trabajo como por ejemplo mesas de trabajo, mesas y sillas de alumnado, estanterías, mostradores y mesas de atención al público, teclados y pantallas de ordenadores, pasamanos, teléfonos, pantallas táctiles, lavabos, mobiliario de uso público, pulsadores y botoneras de ascensores, filtros del sistema de climatización, papeleras de pedal para el material de higiene, etc.
20				3	14.- Organizativa	Se establecerá la coordinación de actividades empresariales con las empresas concurrentes (limpieza y seguridad) y se establecerán reuniones periódicas con los o las responsables de las empresas y con el personal trabajador del centro, a fin de informar de las medidas adoptadas en el centro y el cumplimiento de las mismas por el personal concurrente.
21	DEPENDENCIA PARA PERSONAL CON SÍNTOMAS ESPACIO COVID-19			3	14.- Organizativa 5- Señalización 10.- Higiene Personal 6.- Protección individual	Se habilitará un espacio cerrado y próximo a un aseo, que se destinará exclusivamente para ser empleado como espacio de aislamiento temporal, se dispondrá en su interior de productos de higiene de manos, y de un contenedor con pedal y bolsa de plástico dentro. En el exterior de esa estancia se dispondrá de contenedor cerrado para residuos. Dicha estancia estará señalizada en su puerta de acceso. Si algún miembro del personal presentara síntomas compatibles con la COVID-19, se le dotará de mascarilla quirúrgica y permanecerá en el espacio habilitado como aislamiento temporal hasta que pueda abandonar su puesto de trabajo, además de activar el protocolo de limpieza y de ventilación de su puesto de trabajo. Si una persona estudiante iniciara síntomas compatibles con la COVID-19, será trasladada a este espacio separado. Se facilitará una mascarilla quirúrgica para el alumnado y otra para la persona adulta que le cuide hasta que lleguen sus progenitores o tutores. Se dispondrá de cartelería FPRL_GT_03_S01, FPRL_GT_03_S02, FPRL_GT_03_S03 y FPRL_GT_03_S10.
22	ZONAS COMUNES				5.- Señalización	Se potenciará el uso de infografías, de carteles y de señalización que fomente el cumplimiento y

Orden	Tarea /Actividad / Recinto	Escenario (1,2 y 3)			Tipo de medida (codificación)	Descripción de las medidas a implantar
		1	2	3		
	(pasillos, ascensores, sala de profesores, salas de juntas, despachos de reuniones, salón de actos, departamentos didácticos, bibliotecas y comedor)	3				comprensión de las medidas de prevención y de higiene. Se cuidará que esta información se mantenga actualizada en el caso de que cambien las indicaciones de las autoridades sanitarias. Se dispondrá de cartelería para zonas comunes. FPRL_GT_03_S02, FPRL_GT_03_S03 FPRL_GT_03_S04, FPRL_GT_03_S06, FPRL_GT_03_S07, FPRL_GT_03_S08, FPRL_GT_03_S9, FPRL_GT_03_S10 y FPRL_GT_03_S13.
23		3			5.- Señalización	Se dispondrá de cartelería para recordar el aforo máximo permitido y la prioridad de uso del ascensor por una persona, y especialmente, para personas con dificultades de movilidad, embarazadas, etc., con FPRL_GT_03_S08. Se señalizará en el suelo la distancia de espera.
24		3			10.- Higiene Personal	Se distribuirán dispensadores de soluciones hidroalcohólicas en despachos, en zonas comunes como por ejemplo sala de reuniones, salas de juntas, entrada del salón de actos, y en la entrada de los aseos, para garantizar la correcta higiene de manos.
25		3			5.- Señalización	Se priorizará el uso de los ascensores para las personas con movilidad reducida. La ocupación máxima será de una persona en caso de personas adultas y dos personas en caso de menores y acompañante (en todo caso, no se superará el aforo de un tercio de su capacidad).
26		3			14.- Organizativa	Las puertas de las zonas comunes permanecerán abiertas en la medida de lo posible.
27		3			14.- Organizativa	Se establecerá el flujo de circulación en los pasillos y zonas comunes. En las vías de circulación, siempre que el ancho de la misma lo permita, se definirán sentidos de circulación separados, al menos, por la distancia de seguridad de 1,5 metros y se señalizará el sentido de circulación. En aquellos pasillos que no se pueda cumplir la medida anterior y exista una vía alternativa para recorrer el sentido contrario, se señalizará el sentido único. En caso de imposibilidad, se informará al personal trabajador y al alumnado y se identificará con la señalización de prioridad de paso.
28		3			2.- Distanciamiento	Sala de juntas, sala de profesorado y despachos de reuniones. Para limitar el número de personas presentes simultáneamente en un espacio, se realizarán las reuniones presenciales necesarias, en este caso se dejarán dos asientos entre personas o una distancia suficiente, procurando mantener la distancia de seguridad lineal de al menos 1,5 m. Todo el personal usará mascarillas.
29		3			2.- Distanciamiento 4.-Limitación de aforo 5.- Señalización	Salas de reuniones, biblioteca y salón de actos. Se dejarán dos asientos entre personas, una vez calculado el aforo máximo permitido. Entre filas se dispondrán los asientos permitidos en diagonal. Se intentará dejar libre la primera y la última fila, así como los asientos contiguos a

Orden	Tarea /Actividad / Recinto	Escenario (1,2 y 3)			Tipo de medida (codificación)	Descripción de las medidas a implantar
		1	2	3		
						los pasillos, procurando mantener la distancia de seguridad de 1,5 m. En las bibliotecas, podrán llevarse a cabo actividades culturales y de estudio en sala, siempre se mantenga la distancia interpersonal de 1,5 m. El uso de la mascarilla será obligatorio en todo momento. Se señalizará el aforo y se colocarán carteles informativos sobre medidas higiénicas y sanitarias para el correcto uso de los servicios bibliotecarios.
30				3	14.- Organizativa 7.- Redistribución de turnos	Comedor. Se podrá utilizar para otras tareas. Además, se debe respetar la distancia interpersonal de 1,5 metros. La disposición de las mesas y sillas deberá organizarse de forma que posibilite el cumplimiento de la distancia de seguridad. En el caso de los grupos de convivencia estable que vayan a utilizar el comedor, no será necesario respetar la distancia de seguridad entre miembros del mismo grupo, pero sí se deberá mantenerse una distancia de seguridad con el resto de grupos, que podrá complementarse con separaciones de superficie de material no poroso. Se organizarán las entradas y las salidas del comedor de manera escalonada, evitando la aglomeración del personal y la coincidencia masiva de personal docente, no docente y del alumnado. Quedarán definidas y señalizadas las zonas de circulación.
31				3	14.- Organizativa 2.- Distanciamiento 10.- Higiene Personal 6- Protección individual	Comedor. En los comedores que tengan autoservicio, deberá evitarse la manipulación directa de los productos por parte del alumnado y del personal trabajador. Dicho servicio lo realizará el personal trabajador de comedor salvo que se trate de productos envasados previamente, con todas las medidas de higiene y de prevención de riesgos de contagio frente a la Covid-19. El personal de comedor que realice el servicio en mesa deberá guardar la distancia de seguridad, en la medida de lo posible. Utilizará siempre mascarilla. El alumnado y el personal docente y no docente también utilizará en todo momento la mascarilla para el desplazamiento por el comedor, salvo durante la ingesta del alimento.
32				3	9- Limpieza y desinfección	Los elementos auxiliares del servicio, como por ejemplo la vajilla, la cristalería, la cubertería o la mantelería, entre otros, se almacenarán en recintos cerrados y, si esto no fuera posible, lejos de zonas de paso del alumnado y del personal trabajador. El protocolo de limpieza se extenderá también a las zonas de la cocina donde se limpiará periódicamente toda la vajilla, la cubertería y la cristalería en el lavavajillas. Se priorizará el uso de productos monodosis desechables, para dispensación de servilletas, de vinagreras, de aceiteras u de otros utensilios similares, o bien estos podrán ser servidos por el personal del comedor.
33				3	4- Limitación de aforo 12- Ventilación	Los aseos deberán tener una ventilación frecuente. Cuando sea posible y disponga de ventanas, deberán mantenerse abiertas o semiabiertas; si dispone de extractores mecánicos,

Orden	Tarea /Actividad / Recinto	Escenario (1,2 y 3)			Tipo de medida (codificación)	Descripción de las medidas a implantar
		1	2	3		
	ASEOS					se deberán mantener encendidos durante el horario escolar. Se recomienda que el uso de la cisterna se realice con la tapa del inodoro cerrada cuando exista.
34			3		11.- Gestión de residuos	Se dispondrán contenedores con tapa y pedal para eliminar papel desechable en los aseos. La bolsa de basura de las papeleras se retirará con mayor frecuencia para su gestión adecuada.
35			3		14.- Organizativa	Se reducirá el aforo para garantizar la distancia de seguridad de 1,5 metros. En los aseos muy reducidos se hará un uso individual de los mismos. Se permanecerá en el exterior y se guardará la distancia de seguridad.
36			3		13.- Coordinación de actividades empresariales	Se incrementarán las tareas de limpieza y de desinfección en los aseos y se comprobará y se garantizará la disponibilidad de papel desechable, de jabón de manos y de gel hidroalcohólico.
37	PATIO/RECRO		3		14.- Organizativa	Se priorizará, en lo posible, la utilización de los espacios al aire libre para la realización de actividades educativas y de ocio.
38			3		1.- Formación/Información 5- Señalización	Se potenciará el uso de infografías, de carteles y de señalización que fomente el cumplimiento y comprensión de las medidas de prevención e de higiene. Se cuidará que esta información se mantenga actualizada en el caso de que cambien las indicaciones de las autoridades sanitarias.
39			3		2.- Distanciamiento	Se asegurará la distancia de seguridad interpersonal mínima de 1,5 metros. Se adaptarán las condiciones de trabajo necesarias en el patio o recreo, como por ejemplo: <ul style="list-style-type: none"> - Escalonar los horarios de descanso. - Garantizar que se respete la distancia de seguridad a la salida y retorno en el aula. - Señalizar la distribución del alumnado por sectores. - Reforzar la vigilancia a la hora del patio para garantizar la atención adecuada al alumnado. - Limitar el uso de patio por parte de los grupos de convivencia estable garantizando que entre cada uno de ellos haya suficiente distancia para evitar el contacto, excepto en el escenario de nueva normalidad, en el cual se permitirá la interacción entre grupos del mismo curso al aire libre. Si las condiciones climatológicas no permiten acceder en el patio exterior y el centro no dispone de espacios alternativos, el alumnado permanecerá en su aula bajo la vigilancia, preferentemente, del último profesor o profesora con el cual haya estado. En este caso hay que procurar mantener el aula ventilada durante el recreo.
40			3		9.- Limpieza y desinfección	En el protocolo de limpieza y de desinfección adoptado por el centro, en el que se deberá tener contemplado el refuerzo y el especial atención a las zonas u a los objetos de uso común, y las

Orden	Tarea /Actividad / Recinto	Escenario (1,2 y 3)			Tipo de medida (codificación)	Descripción de las medidas a implantar
		1	2	3		
						superficies de contacto más frecuentes (porterías, bancos, aseos...) se deberá indicar la frecuencia de limpieza y de desinfección de las mismas.
41			3		10.- Higiene Personal	Se deberá garantizar la existencia de agua, de jabón y de papel desechable en los aseos del patio.
42			3		11.- Gestión de residuos 9.- Limpieza y desinfección	Se dispondrán, en varios puntos del patio y de los aseos del mismo, papeleras con doble bolsa o con tapa y pedal, que se limpiarán como mínimo 1 vez al día, con bolsa que permita la eliminación adecuada de pañuelos de papel u otros restos potencialmente contaminados. Las bolsas interiores de las papeleras del patio y/o de los aseos deberán ser cerradas antes de su extracción, posteriormente se depositarán en los residuos de "fracción de resto". Se realizará la limpieza y la desinfección diaria de las papeleras, de manera que queden limpias y con los materiales recogidos, con el fin de evitar cualquier contacto accidental.
43			3		12.- Ventilación	Los aseos deberán tener una ventilación frecuente. Cuando sea posible y disponga de ventanas, deberán mantenerse abiertas o semiabiertas; si dispone de extractores mecánicos, se deberán mantener encendidos durante el horario escolar. Se recomienda que el uso de la cisterna se realice con la tapa del inodoro cerrada, por lo que se deberá garantizar el mecanismo de cierre del inodoro.
44			3		4.- Limitación de aforo	La ocupación máxima para el uso de aseos será de una persona para espacios de hasta cuatro metros cuadrados, salvo en aquellos supuestos de personas que puedan precisar asistencia; en ese caso, también se permitirá la utilización por su acompañante. Para aseos de más de cuatro metros cuadrados que cuenten con más de una cabina o urinario, la ocupación máxima será del cincuenta por ciento del número de cabinas y urinarios que tenga la estancia, i se debe mantener durante su uso, la distancia de seguridad interpersonal. Se ha de indicar en la puerta el aforo permitido.
45			3		14.- Organizativa	Se garantizará el correcto funcionamiento de todos los elementos de fontanería del patio o de los aseos del mismo: grifos, cisternas, desagües, suministro de agua, climatización, etc.
46			3		14.- Organizativa	Se organizarán las entradas y las salidas del patio de manera escalonada, evitando la aglomeración del personal y la coincidencia masiva del personal docente, no docente y del alumnado. Si la organización de entrada y de salida del patio se realiza mediante filas se garantizará que el alumnado guarde la distancia de seguridad (ejemplo: cuerda o similar con marcas a 1,5 metros, etc.).
47			3		14.- Organizativa	Se darán las instrucciones precisas para que todas las puertas de acceso al patio permanezcan

Orden	Tarea /Actividad / Recinto	Escenario (1,2 y 3)			Tipo de medida (codificación)	Descripción de las medidas a implantar
		1	2	3		
						abiertas a fin de evitar tener contacto con superficies.
48			3	14.- Organizativa 5- Señalización		Se establecerán y se señalizarán los distintos flujos de circulación del alumnado hacia el patio, evitando la coincidencia espacial y temporal de los distintos grupos de convivencia estable o del personal docente, no docente y del alumnado.
49			3	1.- Formación/Información		Se facilitarán instrucciones al personal para que se ubique en la zona habilitada en el patio que garantizarán las medidas de seguridad.
50	PERSONAL DE ADMINISTRACIÓN Y SERVICIOS		3	1.- Formación/Información		Se remitirá correo electrónico a todo el personal con folleto explicativo de las medidas adoptadas en el centro de trabajo y de la medidas preventivas para evitar la exposición al COVID-19, utilizando el SPRL_DIPRL_11.
51			3	1.- Formación/Información		Se facilitarán instrucciones del procedimiento a seguir por este personal a la entrada de un usuario (información que debe suministrarle frente a la COVID-19, actuaciones ante una accidente en el centro, medidas que debe adoptar durante la permanencia en el centro, etc). Dichas instrucciones serán actualizadas periódicamente.
52			3	1.- Formación/Información		El personal empleado público será informado y formado sobre el correcto uso de los medios de protección individual.
53			3	3.- Barreras Físicas		Se colocarán mamparas transparentes con un hueco en la parte de abajo para facilitar el intercambio de documentación garantizando así el distanciamiento entre las personas externas al edificio y entre el personal de administración y subalterno.
54			3	14.- Organizativa		Se redactarán instrucciones para el personal de recepción y de seguridad para que recuerden al resto del personal y a los posibles usuarios que respeten el aforo y la distancia de seguridad y que no pasen de la señalización de la distancia mínima indicada en el suelo. Este personal podrá permanecer en el exterior a la espera de poder pasar.
55			3	5.- Señalización		Se señalizará en el suelo la distancia de seguridad en la que deberá permanecer la persona usuaria en el mostrador del vestíbulo del edificio principal y de la secretaría del centro.
56			3	6.- Protección Individual		Se facilitarán y se usarán los medios de protección individual que fueran necesarios.
57			3	14.- Organizativa		Se prohibirá la recepción de paquetería de uso personal por los canales de recepción oficiales.
58			3	14.- Organizativa		Se establecerán sistemas para evitar aglomeraciones como por ejemplo la cita previa, la atención telefónica o las comunicaciones telemáticas, etc.
59		PERSONAL		3	1.- Formación/Información	

Orden	Tarea /Actividad / Recinto	Escenario (1,2 y 3)			Tipo de medida (codificación)	Descripción de las medidas a implantar
		1	2	3		
	DOCENTE					y en las aulas habilitadas para lograr la distancia de seguridad. Se comprobará y se garantizará el aforo permitido en el aula manteniendo la distancia de seguridad.
60				3	1.- Formación/Información	Se remitirá correo electrónico a todo el personal docente, incluyendo un folleto explicativo de las medidas adoptadas en el centro de trabajo y de las medidas preventivas para evitar la exposición al COVID-19, a través del SPRL_DIPRL_11.
61				3	1.- Formación/Información	El personal del centro educativo será informado y formado sobre el correcto uso de los medios de protección individual.
62				3	6.- Protección Individual	Se facilitarán y se usarán los medios de protección individual establecidos para el puesto de trabajo que fueran necesarios, como por ejemplo mascarillas higiénicas o quirúrgicas o, en su caso, FFP2 autofiltrantes sin válvula.
63				3	2.- Distanciamiento	En la medida de lo posible se mantendrá la distancia de seguridad establecida de 1,5 metros.
64				3	14.- Organizativa	Actuación ante un posible caso de alumnado o docente con síntomas compatibles con la COVID-19. Se activará el procedimiento de actuación ante casos: colocación de mascarilla quirúrgica, o bien mascarilla FFP2 autofiltrante sin válvula (EN 149:2011 + A1:2009) en caso de acompañar a alumnado que no puede utilizar mascarilla, tanto la persona con síntomas como la persona acompañante en su cuidado o durante el traslado al espacio separado (espacio COVID-19) y comunicación a los familiares; si es personal trabajador y puede desplazarse a su domicilio, se contactará con el centro de Atención Primaria de referencia o con el teléfono de referencia y se contactará con el SPRL. Se activará inmediatamente el procedimiento de limpieza, de desinfección y de ventilación establecido.
65				3	14.- Organizativa	Si algún miembro del personal presentara síntomas compatibles con el COVID-19 se establecerá un listado del personal trabajador expuesto, el tipo de trabajo efectuado, así como un registro de las correspondientes exposiciones.
66				3	14.- Organizativa	El personal docente tutor del aula dará las correspondientes instrucciones al alumnado para la realización de la higiene de manos y de etiqueta respiratoria. En todo caso se facilitará el uso en las manos de gel hidroalcohólico al alumnado de su grupo a la entrada y a la salida del aula (especialmente en las salidas al aseo).
67				3	6.- Protección individual 9.- Limpieza y desinfección	En el caso de que se empleen uniformes o ropa de trabajo, se procederá al lavado y a la desinfección regular de los mismos.

Orden	Tarea /Actividad / Recinto	Escenario (1,2 y 3)			Tipo de medida (codificación)	Descripción de las medidas a implantar
		1	2	3		
68		3			9.- Limpieza y desinfección	Los equipos, material y/o útiles compartidos se limpiarán y se desinfectarán con disolución de lejía y de agua o de solución hidroalcohólica según el procedimiento establecido. Se reducirá al mínimo posible el uso de útiles o elementos comunes que puedan ser compartidos con el alumnado durante la intervención educativa o no educativa. En el caso de que esta medida no fuera posible se deberá desinfectar tras su uso. En caso de tratarse de maquinaria específica o materiales especiales, estos se desinfectarán atendiendo a las instrucciones del fabricante.
69		3			10.- Higiene personal	Se recomienda llevar el pelo recogido, evitar el uso de pulseras, de anillos, de pendientes y de colgantes, mantener las uñas cortas y realizar un cuidado de manos.
70		3			14.- Organizativa	Se realizarán las reuniones presenciales imprescindibles. En las reuniones presenciales, se limitará el aforo de la sala para conseguir que la distribución física de las personas ocupantes permita cumplir los criterios de distanciamiento mínimos entre ellos.
71		3			14.- Organizativa	Los actos públicos quedarán aplazados hasta que la situación varíe en función de las indicaciones de las autoridades.
72		3			6.- Protección individual	El profesorado de Audición y Lenguaje deberá distribuir el alumnado de manera que, cuando se realicen tareas de fonación, se guarde la distancia mínima de seguridad de 1,2 m, para evitar que se proyecten gotas de cara al profesorado.
121	MEDIDAS GENERALES PARA LAS AULAS DE TODOS LOS NIVELES	3			1.- Formación/Información 5- Señalización	Se potenciará el uso de infografías, de carteles y de señalización que fomente el cumplimiento y comprensión de las medidas de prevención e de higiene. Se cuidará que esta información se mantenga actualizada en el caso de que cambien las indicaciones de las autoridades sanitarias.
122		3			5- Señalización	Se recomienda señalar con bandas antideslizantes en el suelo, la ubicación de los grupos, de mesas y de sillas para el alumnado, los pasillos de circulación en las aulas, etc., con el objetivo de garantizar la distancia de seguridad. Si en el grupo de convivencia estable no resulta posible garantizar la distancia de seguridad, para determinadas actividades y siempre que las condiciones del aula lo permitan, por ejemplo si entra profesorado especialista, se recomienda, intentar establecer distancias de seguridad entre el alumnado y el personal docente (ejemplo: colchonetas, zona de suelo, pasillos, etc.).
123		3			9.- Limpieza y desinfección	En el protocolo de limpieza y de desinfección adoptado por el centro, en el que se deberá tener contemplado el refuerzo y la especial atención a las zonas u a los objetos de uso común y a las superficies de contacto más frecuentes como mesas, pomos de puertas, muebles, suelos, perchas, y otros elementos de similares características, se deberá indicar la frecuencia de

Orden	Tarea /Actividad / Recinto	Escenario (1,2 y 3)			Tipo de medida (codificación)	Descripción de las medidas a implantar
		1	2	3		
						limpieza y de desinfección de las mismas, como por ejemplo: en los aseos donde será de al menos 3 veces al día. Se recomienda también el refuerzo de la limpieza y de la desinfección después de la utilización del aula para comer y en el caso que el aula vaya a cambiar de alumnado.
124				3	9.- Limpieza y desinfección	Eliminación de las aulas adornos y elementos difíciles de limpiar y de desinfectar frecuentemente. En la medida de lo posible, se mantendrán los juguetes, los libros y otros en espacios cerrados cuando no se usen o bien se aislarán, a modo de cobertura, con material no poroso.
125				3	9.- Limpieza y desinfección	Se utilizarán objetos, juguetes y materiales educativos que se puedan limpiar y desinfectar de manera sencilla. Si se utilizan juguetes o peluches de tela, se deben poder lavar a alta temperatura.
126				3	9.- Limpieza y desinfección	Se dispondrá de dispensador de solución hidroalcohólica para uso por el personal del centro, teniendo la precaución de no dejarlos en un lugar accesible para el alumnado menor sin supervisión. El personal docente tutor del aula dará las correspondientes instrucciones al alumnado para la realización de la higiene de manos y la etiqueta respiratoria. En todo caso se facilitará el uso en las manos de gel hidroalcohólico al alumnado de su grupo a la entrada y salida del aula (especialmente en las salidas al aseo).
127				3	11.- Gestión de residuos 9.- Limpieza y desinfección	Se dispondrá en los diferentes espacios del aula de papeleras con doble bolsa y, si es posible, con tapa y pedal, que permitan la eliminación adecuada de pañuelos de papel u otros restos potencialmente contaminados. Las bolsas interiores de las papeleras del aula y/o aseos deberán ser cerradas antes de su extracción, posteriormente se depositarán en los residuos de "fracción de resto". Se realizará la limpieza y desinfección diaria de las papeleras con el fin de evitar cualquier contacto accidental.
128				3	12.- Ventilación	Se deberán realizar tareas de ventilación de manera más frecuente en las aulas, y por espacios de al menos durante 10-15 minutos (al inicio de la jornada, al finalizar, durante el recreo, y siempre que sea posible entre clases, y con las medidas de prevención de accidentes necesarias: siempre que las condiciones meteorológicas y el edificio lo permitan, mantener las ventanas abiertas el mayor tiempo posible intentando no crear corrientes fuertes de aire; se deberá aumentar el suministro de aire fresco y no se debe utilizar la función de recirculación de aire interior. Los ventiladores (de aspas, de pie, de sobremesa, etc.) pueden ser una fuente de dispersión de gotículas, por lo que no son recomendables. No obstante, en el caso que por razones de aumento de temperatura del aula sea necesario su uso puntual, deberá ser

Orden	Tarea /Actividad / Recinto	Escenario (1,2 y 3)			Tipo de medida (codificación)	Descripción de las medidas a implantar
		1	2	3		
						complementado con un aumento de la ventilación natural, de forma que el flujo del aire no se dirija hacia el alumnado o hacia el personal del centro. Este se utilizará en la menor velocidad posible, garantizando la menor cantidad de turbulencias posible (SPRL_DTPRL_06).
129			3	14.- Organizativa		Se garantizará el correcto funcionamiento de todos los elementos de fontanería del aula si los hubiere: grifos, cisternas, desagües, suministro de agua, climatización, etc.
130			3	14.- Organizativa		Se organizará las entradas y las salidas de las aulas de manera escalonada, evitando la aglomeración del personal. Si la organización de entrada y de salida del aula se realiza mediante filas se garantizará que el alumnado guarde la distancia de seguridad.
131			3	14.- Organizativa		Se darán las instrucciones precisas para que todas las puertas interiores permanezcan abiertas a fin de evitar tener contacto con superficies.
132			3	14.- Organizativa 5- Señalización		Se establecerán y señalarán los distintos flujos de circulación del alumnado hacia las diferentes aulas, evitando la coincidencia espacial y temporal de los distintos grupos de convivencia estable (GCE).
140	MEDIDAS ESPECÍFICAS AULA DE ESO,		3	2.- Distanciamiento		El aforo del aula estará calculado organizando los espacios, donde se ubicará el alumnado en mesas individuales, de forma que cuente con una separación de al menos 1,2 metros entre ubicaciones fijas.
141	BACHILLERATO Y FP (DE APLICACIÓN EN ASIGNATURAS TEÓRICAS CONSERVATORIO)		3	10.- Higiene Personal		Se deberá garantizar la existencia de papel desechable y de gel hidroalcohólico en las aulas. Se recomienda disponer en el aula de producto desinfectante con actividad virucida autorizado para la limpieza de los puestos de trabajo compartidos, en especial mobiliario y otros elementos susceptibles de manipulación. Se tendrá la precaución de no dejarlos en un lugar accesible al alumnado menor sin supervisión.
148	MEDIDAS ESPECÍFICAS AULA DE MÚSICA		3	6. Protección individual		No se deberá tocar o proyectar el sonido de cara al personal de la sala. Véase nota 1 ¹ , para el alumnado que utilice un instrumento de viento.
149	(PRÁCTICA INSTRUMENTAL Y		3	9. Limpieza y desinfección		Los instrumentos propios no serán limpiados en la sala. Si esta operación no se puede realizar en el domicilio, se deberá prever una sala para la realización de dicha operación. Material compartido (atril). Se desinfectará tras cada manipulación con una toallita o papel y

Orden	Tarea /Actividad / Recinto	Escenario (1,2 y 3)			Tipo de medida (codificación)	Descripción de las medidas a implantar
		1	2	3		
						un producto con base alcohol (fácil volatilidad y ataque al virus). Utilización instrumental compartido (Piano y Arpa). Se debe higienizar antes y después de cada uso. - Piano: Véase nota 2 ² . - Arpa: Véase nota 3 ³ .
150	VOCAL)			3	14.- Organizativa	Los instrumentistas de viento deberán desaguar sus instrumentos en recipientes habilitados al efecto. Se debe evitar dejar el agua producida por la condensación sobre el suelo, depositándola en un contenedor adecuado para eliminar los desechos. El alumnado no deberá soplar enérgicamente a través del instrumento para limpiarlo en la sala de realización de la prueba.
151				3	14.- Organizativa 2. Distanciamiento	En los ejercicios prácticos de los instrumentistas de viento y los ejercicios que impliquen la voz, la proyección del sonido se realizará siempre hacia una dirección en la que no haya personas.
153	MEDIDAS ESPECÍFICAS			3	6. Protección individual 2. Distanciamiento	Realización de intervenciones o pruebas orales: Utilización de mascarillas tanto para estudiantes como para profesorado en todo momento.

1 Nota 1: En el caso de los instrumentistas de viento, no hay por ahora estudios, según nuestro conocimiento, que midan la carga viral en el aire que expulsan al tocar. Sin embargo, es conocido que la ejecución de un instrumento de viento produce un intercambio de aire muy intenso entre los pulmones y las vías respiratorias, con, en parte, una presión de aire elevada. No está claro aun si la carga viral del aire se reduce en el camino a través del instrumento. Se puede deducir que la descarga del aire del intérprete en el ambiente puede conllevar carga viral. Sin embargo, y según las últimas investigaciones, el aerosol que se produce al tocar un instrumento de viento no se propaga en el ambiente más intensamente que el producido durante la respiración normal.

2 Nota 2: Limpieza y desinfección del piano, complementaria a la diaria y establecida por el fabricante, para evitar la propagación del virus.

El piano es un instrumento formado por materiales de diversa naturaleza: madera, acrílico, metal, marfil, etc. No todos los materiales se pueden limpiar con los mismos productos, puesto que algunos son más delicados que otros.

No se deben utilizar productos abrasivos. Las sustancias como el cloro o la lejía pueden dañar la madera y otras partes del instrumento. Lo más adecuado, en términos generales para el teclado, es emplear desinfectantes con base de alcohol. Estos se evaporan rápidamente y tienen la capacidad de desactivar la carga vírica que se pueda haber depositado en la superficie.

Se puede emplear una toallita de papel desechable o algodón para desecharlo en el contenedor adecuado. El exterior del piano, si es un acabado poliéster de alto , se puede limpiar con una bayeta microfibra, humedecida levemente con agua y un poco de alcohol diluido pero realmente no se recomienda utilizar ningún producto que no sea específico para pianos. Se aconseja comprobar previamente en una pequeña parte.

En superficies pequeñas como el atril, se puede usar el mismo desinfectante con base de alcohol que hemos utilizado para las teclas.

Los expertos aconsejan que no se debe utilizar vapor para limpiar las teclas ni parte alguna parte del piano, puesto que el agua puede penetrar en el interior causando un desastre en nuestro piano, abombando la madera y oxidando el mecanismo y otros componentes metálicos, filtros, cueros etc...Realmente, donde debería ser más importante incidir es en la parte que está en contacto con nuestras manos y posibles gotículas: el teclado, la tapa del teclado, el atril y la banqueta.

3 Nota 3: Limpieza y desinfección del arpa, complementaria a la diaria y establecida por el fabricante, para evitar la propagación del virus.

El arpa es un instrumento formado por diversos materiales de diversa naturaleza (el triangulo del arpa:de diferentes maderas, la caja de resonancia: de madera, la placa curvada, discos, pedales y mecanismos internos: de latón, cuerdas: nailon, alpaca, cobre, etc.)

Los expertos recomiendan limpiar los instrumentos de cuerda de la misma manera que el piano (toallita de papel desechable o algodón con desinfectante en base alcohol). Siempre que el fabricante lo permita.

No obstante también recomiendan la utilización de aerosoles desinfectantes formulados para instrumentos musicales. Posteriormente y si fuera necesario, se debe utilizar una toallita de papel desechable o algodón para posterior arrastre.

Orden	Tarea /Actividad / Recinto	Escenario (1,2 y 3)			Tipo de medida (codificación)	Descripción de las medidas a implantar
		1	2	3		
					3. Barreras Físicas	Durante la realización de las intervenciones o pruebas orales en las que no sea posible el uso de mascarilla, se deberá garantizar entre los participantes una distancia de seguridad ampliada o se deberán utilizar barreras físicas tipo mamparas.
154	PARA LA REALIZACIÓN DE ACTIVIDADES O PRUEBAS			3	14.- Organizativa	Realización de actividades y pruebas en papel: No se podrá compartir material entre el alumnado o con el personal docente, por lo que el alumnado que participa debe asegurarse de disponer de todo lo necesario para la realización de las actividades o pruebas.
155				3	14.- Organizativa	La entrega y devolución de las actividades o pruebas escritas deberá organizarse de manera que se limite el contacto directo por parte del alumnado con el personal empleado público. Se debe realizar un lavado de manos o uso de geles hidroalcohólicos después de la manipulación de hojas. En caso de no tener esta posibilidad, se dispondrá de guantes de protección.
156	MEDIDAS ESPECÍFICAS PARA EL PERSONAL DOCENTE Y NO DOCENTE CON ALUMNADO SORDO O CON DIFICULTADES DE COMUNICACIÓN			3	6. Protección individual	Uso de máscara higiénica semitransparente, adoptando las siguientes medidas: -Se utilizará la mascarilla higiénica semitransparente, preferiblemente con la pantalla de protección facial. - El alumnado atendido por este personal utilizará máscara higiénica o quirúrgica como medida de protección. - Hay que mantener 1,5 metros de distancia de seguridad.
168	MEDIDAS ESPECÍFICAS DE RECEPCIÓN DE VALIJA			3	14.- Organizativa	Todo tipo de manipulación de paquetes que lleguen al centro educativo se llevará a cabo 24 horas después de su recepción.

ANEXO II - GUÍA DE ACTUACIÓN PARA LA GESTIÓN DE LA VULNERABILIDAD Y EL RIESGO EN ÁMBITOS NO SANITARIOS O SOCIO-SANITARIOS

Grupos vulnerables	Patología controlada				Patología descompensada				Comorbilidad ≥ 2 aspectos			
	NR1	NR2	NR3	NR4	NR1	NR2	NR3	NR4	NR1	NR2	NR3	NR4
Exposición laboral												
Enfermedad cardiovascular/HTA	1	1	2	2	1	3	3	3	1	3	3	3
Diabetes	1	1	2	2	1	3	3	3	1	3	3	3
Enfermedad pulmonar crónica	1	1	2	2	1	3	3	3	1	3	3	3
Enfermedad hepática crónica severa	1	1	2	2	1	3	3	3	1	3	3	3
Insuficiencia renal crónica	1	1	2	2	1	3	3	3	1	3	3	3
Inmunodeficiencia	1	3	3	3	1	4	4	4	1	4	4	4
Cáncer en tratamiento activo	1	4	4	4	1	4	4	4	1	4	4	4
Mayores de 60 años	Sin patología				Patología controlada				Patología descompensada			
	1	1	2	2	1	3	3	3	1	4	4	4
Obesidad mórbida (IMC>40)	Sin patología añadida				Patología añadida controlada				Patología añadida descompensada			
	1	1	2	2	1	3	3	3	1	4	4	4
Embarazo	Sin complicaciones ni comorbilidades				Con complicaciones o comorbilidades							
	1	3	3	3	1	4	4	4				

NR1 (Nivel de riesgo 1): Similar a riesgo comunitario, trabajo sin contacto con personas sintomáticas.

NR2 (Nivel de riesgo 2): Trabajo con posibilidad de contacto con personas sintomáticas, manteniendo la distancia de seguridad y sin actuación directa sobre ellas.

NR3 (Nivel de riesgo 3): Asistencia o intervención directa sobre personas sintomáticas, con EPI adecuado y sin mantener la distancia de seguridad.

NR4 (Nivel de riesgo 4): Profesionales no sanitarios que deben realizar maniobras generadoras de aerosoles a personas COVID+, como por ejemplo RCP.

Personal sin vacunar

1	No precisa ni adaptación ni cambio de puesto, permanece en su actividad laboral habitual.
2	Continuar la actividad laboral. Puede realizar tareas con exposición a personas sintomáticas con EPI adecuados.
3	Puede continuar la actividad laboral sin contacto con personas sintomáticas. En caso de imposibilidad, se ha de tramitar PREL o IT como Trabajador Especialmente Sensible.
4	Precisa Cambio de Puesto de Trabajo y, de no ser posible, se ha de tramitar PREL o IT como Trabajador Especialmente Sensible.

IT: incapacidad temporal. PREL: prestación riesgo embarazo lactancia.

Personal con pauta de vacunación completa* (no aplicable a inmunodeficiencia ni a cáncer con tratamiento activo)

1	No precisa ni adaptación ni cambio de puesto, permanece en su actividad laboral habitual.
2	No precisa ni adaptación ni cambio de puesto, permanece en su actividad laboral habitual.
3	Continuar la actividad laboral. Puede realizar tareas con exposición a personas sintomáticas con EPI adecuados. No puede realizar maniobras generadoras de aerosoles en personas COVID +.
4	Continuar la actividad laboral. Puede realizar tareas con exposición a personas sintomáticas con EPI adecuados. No puede realizar maniobras generadoras de aerosoles en personas COVID +.

* Dos dosis de vacuna separadas entre si un mínimo de 19 días si se trata de vacuna Comirnaty (de Pfizer/BioNTech) o de 21 días si se trata de Moderna o Vaxzevria (Oxford/AstraZeneca), o de 25 días si se trata de Moderna, y que haya transcurrido un periodo mínimo desde la última dosis de 7 días si la última dosis fue con Comirnaty (Pfizer/BioNTech) o de 14 días si fue con Moderna o con Vaxzevria. También se consideran completamente vacunadas aquellas personas que hayan recibido una dosis de vacuna de Janssen hace más de 14 días y aquellas de 65 y menos años que, habiendo pasado la enfermedad, han recibido una dosis de cualquier de las vacunas, transcurrido el periodo mínimo igual al establecido para las segundas dosis. En la pauta heteróloga en la que se utiliza AZ en primera dosis y vacunas de mRNA en segunda, se considerará completamente vacunado después de 7 días si la segunda dosis fue con Comirnaty, o de 14 días si fue con vacuna de Moderna.



ANEXO III - COMPROMISO DE COLABORACIÓN Y CUMPLIMIENTO DE LOS REQUISITOS PARA ACCEDER AL CENTRO EDUCATIVO

He leído atentamente la información que contiene este documento y me comprometo a seguir las pautas que se describen.

Me comprometo a tomar la temperatura de mi hijo o hija antes de ir al centro educativo.

Me comprometo a tomarme la temperatura antes de ir al centro educativo.

Nombre y apellidos de la persona responsable _____

Fecha __/__/__

Firma



ANEXO IV: PLANO DEL CONSERVATORIO, VÍAS DE ACCESO

PABELLÓN PRINCIPAL

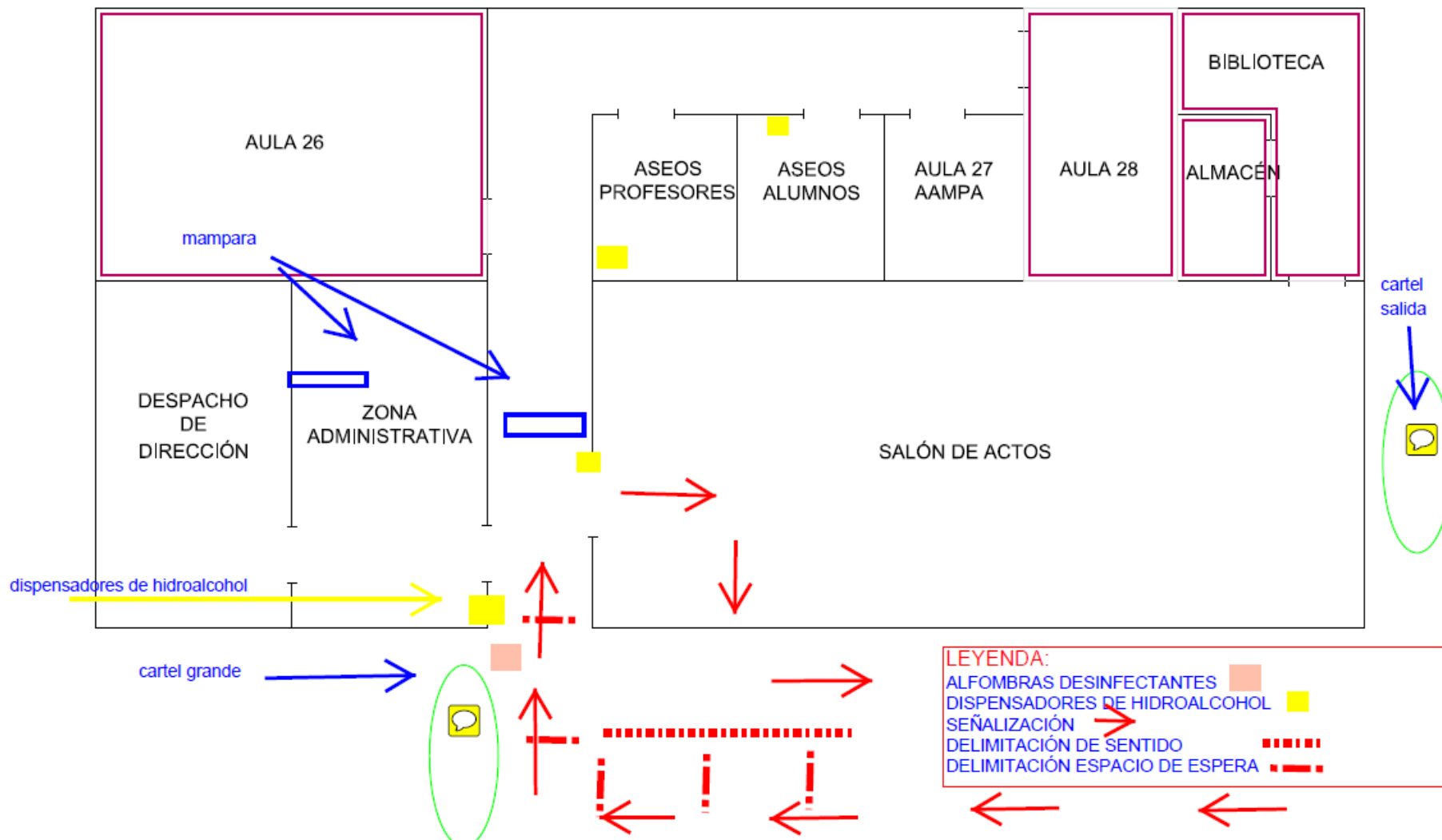

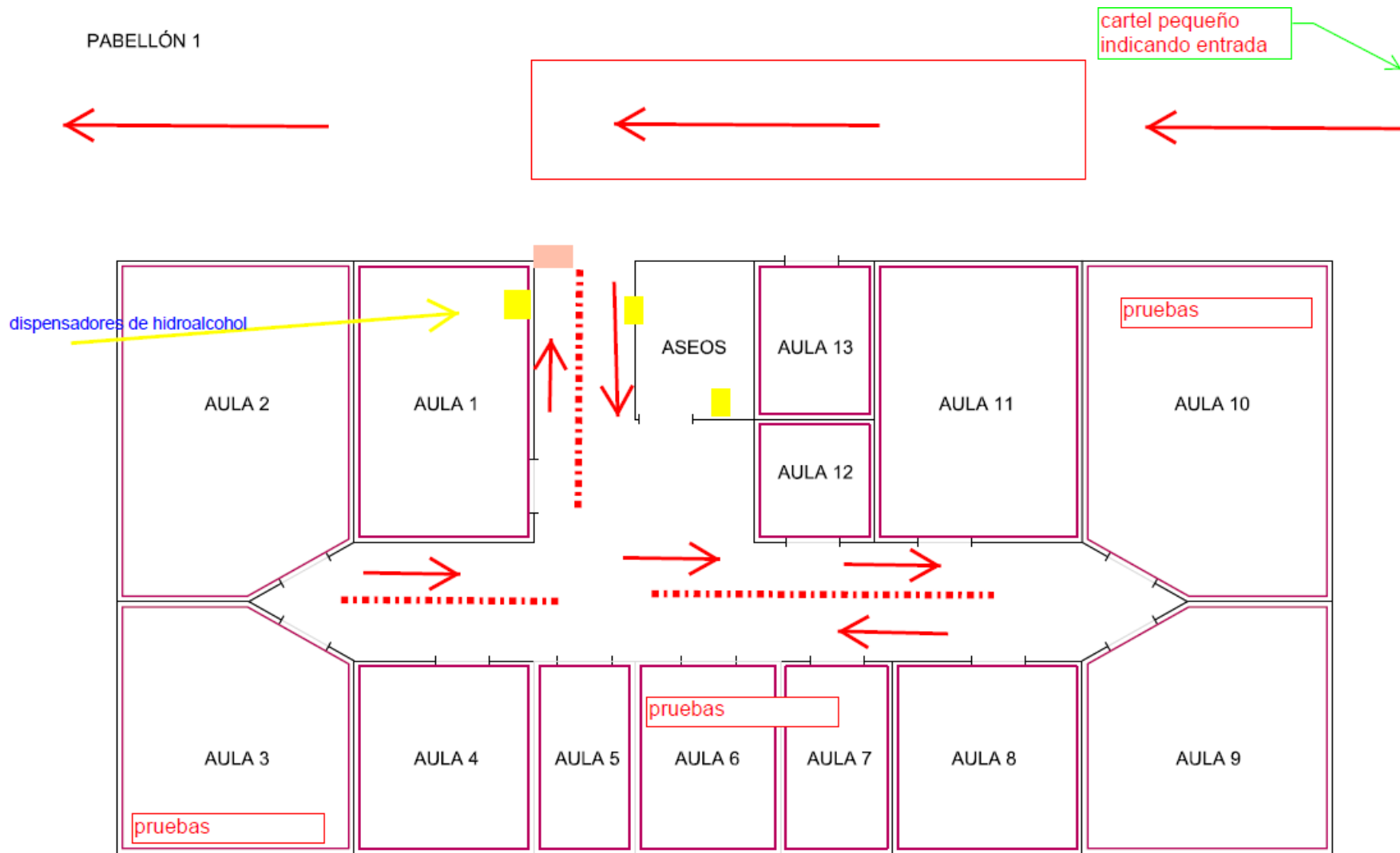

LEYENDA:

- ALFOMBRAS DESINFECTANTES
- DISPENSADORES DE HIDROALCOHOL
- SEÑALIZACIÓN
- DELIMITACIÓN DE SENTIDO



PABELLÓN 2

