

PLAN DE CONTINGENCIA Y CONTINUIDAD EN EL TRABAJO DURANTE LAS FASES DE NUEVA NORMALIDAD DE LOS CENTROS DOCENTES PÚBLICOS DEPENDIENTES DE LA CONSELLERIA DE EDUCACIÓN, CULTURA Y DEPORTE

Versión de septiembre de 2021

Índice de contenidos

1. OBJETO.....	5
2. ÁMBITO DE APLICACIÓN.....	6
3. CONSIDERACIONES PREVIAS.....	7
4. PLAN DE CONTINGENCIA DE CADA CENTRO.....	10
4.1. UNIDAD ADMINISTRATIVA /CENTRO DE TRABAJO.....	10
4.2. RESPONSABLE REDACCIÓN Y APLICACIÓN DEL PLAN Y RESPONSABLE COVID-19.....	10
4.3. IDENTIFICACIÓN DE LAS PERSONAS RESPONSABLES DEL SEGUIMIENTO Y CONTROL DE LA IMPLANTACIÓN DEL PLAN DE CONTINGENCIA Y CONTINUIDAD EN LAS DIRECCIONES TERRITORIALES.....	10
4.4. SOPORTE TÉCNICO DEL SERVICIO DE PREVENCIÓN DE RIESGOS LABORALES, INVASSAT ASIGNADO.....	11
4.5. PERSONAL RESPONSABLE DE LAS DISTINTAS ÁREAS PARA LA ELABORACIÓN Y SEGUIMIENTO DEL PLAN EN LOS SERVICIOS CENTRALES DE LA CONSELLERIA Y PERSONAL DE CONTACTO.....	11
4.6. DESCRIPCIÓN DE LOS PRINCIPALES SERVICIOS/ACTIVIDADES ESENCIALES DESARROLLADOS QUE SE VEN AFECTADOS.....	12
4.7. IDENTIFICACIÓN DE ESCENARIOS Y ESTABLECIMIENTO DE MEDIDAS DE CONTINGENCIA.....	12
4.8. MEDIDAS GENERALES.....	14
4.8.1. INCORPORACIÓN PRESENCIAL DEL PERSONAL EMPLEADO PÚBLICO.....	15
4.8.2. INCORPORACIÓN DEL ALUMNADO.....	16
4.8.3. INSTRUCCIONES Y CANALES DE COORDINACIÓN.....	18
4.8.4. INSTRUCCIONES GENERALES QUE SE DEBERÁN GARANTIZAR PARA LA PREVENCIÓN DE LA COVID-19.....	20
ANEXO I - DESCRIPCIÓN DE LAS MEDIDAS GENERALES A IMPLANTAR.....	37
ANEXO II - GUÍA DE ACTUACIÓN PARA LA GESTIÓN DE LA VULNERABILIDAD Y EL RIESGO EN ÁMBITOS NO SANITARIOS O SOCIOSANITARIOS.....	62
ANEXO III - COMPROMISO DE COLABORACIÓN Y CUMPLIMIENTO DE LOS REQUISITOS PARA ACCEDER AL CENTRO EDUCATIVO.....	64

El Real Decreto 463/2020, de 14 de marzo, declaró el estado de alarma en todo el territorio nacional con el fin de afrontar la crisis sanitaria ocasionada por la COVID-19, el cual fue prorrogado hasta las 00:00 horas del día 21 de junio de 2020, la última con ocasión de la publicación del Real Decreto 555/2020, de 5 de junio. Resultó, por tanto, necesaria la articulación de la seguridad y salud del personal empleado público con la efectiva prestación del servicio público educativo. Para ello, se dictaron resoluciones e instrucciones tanto en el ámbito de la Conselleria de Sanidad como en el de la Conselleria de Justicia, Interior y Administración Pública y, de forma específica para los centros educativos, en el ámbito de la Conselleria de Educación, Cultura y Deporte; por ello, el 4 de mayo se firmó y publicó en la página web de esta Conselleria el Plan de contingencia y continuidad en el trabajo durante las fases de desescalada y transición hacia una nueva normalidad de los centros docentes públicos dependientes de la Conselleria de Educación, Cultura y Deporte, documento que fue actualizado con fecha 31 de agosto de 2020 y con fecha 23 de noviembre de 2020.

Los brotes en centros educativos y el número de aulas confinadas durante el curso escolar 2020-2021 han sido muy bajos, habiendo funcionado las medidas preventivas implementadas de forma adecuada, por lo que la experiencia se considera un éxito, y ha sido referencia para otros países para la reapertura de centros educativos. Dada la evidencia actual de la transmisión por aerosoles, el hecho de que la vacunación en la infancia, para los menores de 12 años, aún no esté autorizada, junto con la presencia de nuevas variantes, algunas con mayor transmisibilidad y ya predominantes en nuestro país, y a pesar del avance en la vacunación para la población mayor de 12 años, es necesario mantener las medidas frente a COVID-19 en los centros educativos para el curso 21-22 para proteger el derecho a la educación de la infancia y adolescencia, adaptándolas a los posibles escenarios que puedan darse en el contexto pandémico en los próximos meses.

El día 18 de mayo de 2021 fueron aprobadas por la Comisión de Salud Pública del Consejo Interterritorial del Sistema Nacional de Salud, en coordinación con el Ministerio de Educación, las medidas de prevención, higiene y promoción de la salud frente a COVID-19 para centros educativos en el curso 2021-2022.

Con posterioridad, el 29 de junio de 2021, ha sido aprobado en la Comisión de Salud Pública la última versión del documento *Medidas de prevención, higiene y promoción de la salud frente a COVID-19 para centros educativos en el curso 2021-2022*.

Con el objeto de regular la actividad educativa en los centros docentes de la Comunitat Valenciana se han establecido, para los diversos centros y etapas, Instrucciones de la Secretaria Autonómica de Educación y Formación Profesional para la organización y funcionamiento de cada tipo de centro en el curso 2021-2022.

Además, la Conselleria de Sanidad Universal y Salud Pública y la Conselleria de Educación, Cultura y Deporte han establecido, con fecha 21 de julio de 2021, el *Protocolo de protección y prevención contra a la transmisión y contagio del SARS-CoV-2 para centros educativos de la Comunitat Valenciana. Curso 2020-21*. También se encuentra en proceso de elaboración por la Conselleria de Sanidad Universal y Salud Pública el documento *Gestión de casos COVID-19 en los centros educativos de enseñanzas no universitarias de la Comunitat Valenciana durante el curso 2021-2022*.

Ello hará que el comienzo del curso 2021-2022 se realice a partir de una planificación de las medidas de prevención en las que se ha tenido en cuenta las características de la población escolar, adaptadas en función de la edad y el nivel educativo, para permitir cumplir los objetivos educativos y de sociabilidad que favorezcan el desarrollo óptimo de la infancia y adolescencia, paliar la brecha educativa generada, prevenir el fracaso escolar, el abandono educativo temprano y garantizar la equidad.

Para ello, una vez que, por parte de la Conselleria de Educación, Cultura y Deporte, se ha determinado la organización de la actividad docente a desarrollar en los centros educativos, y considerando las medidas y recomendaciones del Servicio de Prevención de Riesgos Laborales-INVASSAT, así como las que contemplan los diversos documentos y normas antes citadas, se han elaborado para cada nivel educativo las medidas de prevención frente a la COVID19 que figuran en los anexos a este documento, que deberán ser adoptadas tanto en los centros docentes como por el personal empleado público. A partir de este documento, la dirección de cada centro educativo incorporará e implantará, de acuerdo con sus necesidades, las medidas correspondientes, con el objeto de completar las que ya tuviera implantadas en su Plan de Contingencia, contando para ello, además de con los medios ya aplicados, con el servicio de asesoramiento y apoyo técnico especializado del Servicio de Prevención de Riesgos Laborales del Personal Propio de la Generalitat.

Las futuras concreciones por niveles educativos y situaciones o casos tipo que se publiquen por la Conselleria de Educación, Cultura y Deporte también deberán suponer una actualización del Plan de Contingencia, en su caso.

Debemos considerar también las diversas actualizaciones del Procedimiento de Actuación para los servicios de prevención de riesgos laborales frente a la exposición al SARS-CoV-2 que se han venido publicando. En la redacción de esta versión se ha tenido en cuenta la de 16 de julio de 2021.

Por todo ello, resulta necesario realizar una actualización del Plan de Contingencia de los centros docentes aprobado en el curso anterior, que tendrá efecto para el curso 2021-2022.

Los centros privados y los dependientes de la administración local deberán adaptar las medidas contenidas en este plan en función de lo que establezcan sus respectivos servicios de prevención.

1. OBJETO

El objeto de la presente actualización del Plan de Contingencia y Continuidad del Trabajo consiste en determinar las condiciones para la apertura y funcionamiento de los centros docentes públicos para el curso 2021-2022, todo ello con la participación de la representación del profesorado, de los Comités de Seguridad y Salud y del asesoramiento del personal técnico del Instituto Valenciano de Seguridad y Salud en el Trabajo (INVASSAT).

Esta nueva versión del Plan, una vez aprobada, se concretará en cada centro adaptándola a sus características específicas.

Su finalidad es hacer compatible la prestación del servicio público educativo en la modalidad de trabajo presencial del personal docente y no docente con la identificación de los riesgos de exposición a la COVID-19 de los diferentes puestos de trabajo y actividades que se desarrollan en los centros educativos y con las medidas preventivas y organizativas para su control. Además, se pretende garantizar la coordinación con las empresas concurrentes que desempeñen total o parcialmente su actividad en los centros educativos dentro de la integración efectiva de las actividades laborales.

Además, este Plan actualizado pretende:

1. Crear entornos escolares saludables y seguros en el contexto de la pandemia por la COVID-19, a través de la aplicación de medidas de promoción de la salud, de protección y de prevención adaptadas a las diferentes etapas educativas.
2. Facilitar la gestión adecuada de los casos con SARS-CoV-2 a través del establecimiento de protocolos de actuación y de coordinación factibles.

Paralelamente, el Plan de Contingencia es una herramienta para asegurar el funcionamiento adecuado de la actividad preventiva de cada centro, servicio o unidad del sector docente. Debe convertirse en un documento práctico que recoja las especificidades de cada centro. Es, además, una propuesta general y variable según las instrucciones sanitarias y debe ir adecuándose con medidas concretas a cada momento de la crisis.

El siguiente documento tiene un carácter general y, por lo tanto, en él se establecen las líneas maestras que deben guiar la actuación de los centros educativos dependientes del ámbito de actuación del Servicio de Prevención de Riesgos Laborales del Personal Propio de la Generalitat, de las personas designadas en la gestión de la prevención, del personal docente y no docente, así como del personal concurrente en el centro de trabajo y del alumnado, en relación a su potencial exposición a la COVID-19.

Para la actualización de este Plan se han tenido en consideración: las *Medidas de prevención, higiene y promoción de la salud frente a la Covid-19 para centros educativos en el curso 2021-2022*, de fecha 29 de junio, del Ministerio de Sanidad y el Ministerio de Educación y Formación Profesional; el *Procedimiento de Actuación para los servicios de prevención de riesgos laborales frente a la exposición al SARS-Cov-2*, de 16 de julio de 2021, el *Protocolo de Protección y Prevención frente a la transmisión y contagio del SARS-CoV-2 para centros educativos de la Comunitat Valenciana en el curso 2021-22* de la Conselleria de Sanidad Universal y Salud Pública y de la Conselleria de Educación, Cultura y Deporte, así como el documento *Gestión de casos COVID-19 en los centros educativos de enseñanzas no universitarias de la Comunitat Valenciana durante el curso 2020-2021*, elaborado por la Conselleria de Sanidad Universal y Salud Pública, que continuará en vigor hasta que se elabore una actualización.

2. ÁMBITO DE APLICACIÓN

Esta actualización será de aplicación en todos los centros educativos públicos de titularidad de la Generalitat Valenciana que imparten las enseñanzas a las cuales se refiere el artículo 3 de la Ley Orgánica 2/2006, de 3 de mayo, de educación, modificada por la Ley orgánica 3/2020, de 29 de diciembre, en el ámbito de las competencias de la Conselleria de Educación, Cultura y Deporte, incluidos los Centros de Formación, Innovación y Recursos Educativos (CEFIRE), y las Unidades Especializadas de Orientación.

No obstante, los centros privados y los centros dependientes de la administración local elaborarán sus actualizaciones del Plan de Contingencia teniendo en cuenta lo indicado en este Plan y en función de lo que establezcan sus respectivos servicios de prevención, todo ello de acuerdo con la normativa aplicable a cada uno de estos centros.

3. CONSIDERACIONES PREVIAS

El Plan de Contingencia y Continuidad (PCC) elaborado comprende las **medidas de actuación técnicas, humanas y organizativas** necesarias en cada momento o situación respecto a la materialización de la potencial amenaza. Además, se establecen claramente las **instrucciones y responsabilidades precisas**, por lo que deberán quedar definidos:

- Qué recursos materiales son necesarios.
- Qué personas/cargos están implicados en el cumplimiento del plan y cuáles son las responsabilidades concretas de esas personas/cargos dentro del plan.
- Qué normativa, protocolos y/o instrucciones de actuación deben seguirse.

Todas las actuaciones del centro educativo estarán coordinadas por la dirección del centro, con el apoyo del equipo directivo y del claustro de profesorado y todo el personal de administración y servicios. La dirección del centro elaborará su actualización del Plan de Contingencia con las medidas de seguridad y prevención que correspondan. Los equipos directivos de cada centro establecerán procedimientos internos para adaptar esta nueva versión del Plan de Contingencia y Continuidad a su centro en función de la actividad a desarrollar, el tipo de centro, tamaño, etc. Esta actualización del Plan se dará a conocer a toda la comunidad educativa.

La Inspección de Educación, los servicios y unidades de las direcciones territoriales y el Servicio de Prevención de Riesgos Laborales del personal propio de la Generalitat prestarán apoyo a los centros en la implementación y seguimiento de las nuevas medidas establecidas en esta actualización y del plan elaborado.

Los protocolos, procedimientos, instrucciones y medidas preventivas y protectoras generados como consecuencia de la evaluación de riesgos, en relación con los riesgos de exposición a la COVID-19, serán adicionales y complementarios al resto de medidas preventivas implantadas ya en el centro de trabajo con motivo del cumplimiento de la normativa en materia de prevención de riesgos laborales. De todas estas medidas de prevención y protección deberá ser informado el personal trabajador, el personal ajeno al centro de trabajo y el

alumnado, a través del documento informativo SPRL_DIPRL_11 y sus documentos complementarios, así como de las instrucciones internas que se generen, permitiendo asimismo la participación del personal en la aplicación de estos.

Sin perjuicio de las especificidades propias que puedan presentar puntualmente los diversos centros educativos, las dependencias y los espacios en cada uno de los edificios, se establecen las siguientes instrucciones generales y líneas maestras que deberán ser desarrolladas en profundidad para **la reordenación de la actividad**:

1. Identificación de los recursos humanos disponibles en cada centro educativo.

2. Detección de los **servicios esenciales** en el centro de trabajo y aquellos **puestos de trabajo prioritarios** que garantizan la continuidad de la actividad.

3. Identificación de los **recursos materiales** y de las **condiciones de seguridad** necesarios en el centro de trabajo.

4. Coordinación de actividades empresariales. Identificación de las interacciones con personal externo al centro y personal trabajador concurrente en el mismo. Las empresas concurrentes, además de ser conocedoras de la actualización del Plan de Contingencia del centro, deberán adaptar su Plan de Prevención en aras de la coordinación de actividades en materia de prevención de riesgos laborales. Para ello, se establecerán reuniones obligatorias con las empresas concurrentes en las que se garantice la información sobre las distancias de seguridad que se deberán respetar durante los trabajos para salvaguardar la salud de todo el personal trabajador, los accesos alternativos para evitar aglomeraciones con el personal trabajador del centro educativo (si el trabajo no se realiza fuera del horario de trabajo del personal del centro), y todas aquellas pautas que el centro educativo considere importante comunicar a la empresa concurrente para trabajar de forma segura y evitar así el riesgo de contagios en las instalaciones de trabajo.

5. Verificación de los canales de compra, suministro, uso, información y mantenimiento de los equipos de protección y otros recursos materiales necesarios para los centros educativos. La Conselleria de Educación, Cultura y Deporte ha suministrado a los centros públicos de titularidad de la Generalitat Valenciana y a los centros privados concertados el material general de protección individual para cubrir las necesidades del curso 2021-2022 (mascarillas higiénicas reutilizables y quirúrgicas, guantes, geles hidroalcohólicos y, en su caso, pantallas faciales y mascarillas FFP2). Durante el curso 2021-2022, la Conselleria de Educación Cultura y Deporte suministrará a los centros públicos de titularidad de la Generalitat Valenciana y a los centros privados concertados mascarillas

autofiltrantes sin válvula (EN 149:2001 + A1:2009) como material de protección individual. Los centros docentes deberán hacer la previsión de compra de los equipos de protección y materiales necesarios de acuerdo con sus especificidades.

6. Prever las formas de comunicación del contenido de la actualización del Plan.

El Plan de Contingencia actualizado para el inicio del curso será difundido a las personas con responsabilidades en su ejecución y a todo el personal delegado de prevención. Así mismo, se informará de su contenido al personal empleado público, al Consejo Escolar, al alumnado y sus familias.

Se facilitará una copia del Plan actualizado a la correspondiente Dirección Territorial para la información de los Comités de Seguridad y Salud y se publicará en la página web del centro para el conocimiento de toda la comunidad educativa.

7. Designación de personal concreto con responsabilidad y decisión para vigilar el cumplimiento de las medidas fijadas en el Plan de Contingencia del centro de trabajo.

La persona Responsable del centro para los aspectos relacionados con la COVID-19 será el director o la directora, o la persona en quien esta delegue, que será, preferentemente, una persona miembro del equipo directivo. Esta persona deberá estar familiarizada con los documentos relacionados con centros educativos y la COVID-19 vigentes y con los mecanismos de comunicación que se hayan establecido con el personal sanitario responsable de su ámbito territorial. La persona responsable COVID-19 actuará como interlocutora con los servicios sanitarios a requerimiento del centro de salud pública correspondiente o por propia iniciativa cuando deba consultar algún asunto.

El Plan de Contingencia deberá ser revisado periódicamente de forma ordinaria y cuando se incorporen nuevas actividades, debiéndose numerar y fechar las versiones del plan, de manera que no exista confusión con documentos anteriores. Esta revisión analizará las medidas adoptadas y, en su caso, las que hayan resultado ineficaces, con el fin de identificar y proponer nuevas medidas, iniciando así un ciclo de mejora continua.

La Conselleria de Educación, Cultura y Deporte y el INVASSAT garantizarán la formación adecuada para la gestión de las líneas maestras anteriores.

4. PLAN DE CONTINGENCIA DE CADA CENTRO

4.1. UNIDAD ADMINISTRATIVA /CENTRO DE TRABAJO

Conselleria de Educación, Cultura y Deporte					
Centro de trabajo:	IES MIGUEL BALLESTEROS VIANA				
Código de centro:	46008972	Denominación:			
Dirección:	AVENIDA VENTA DEL MORO	Nº:	1	Código Postal:	46300
Localidad:	UTIEL	Provincia:	VALENCIA		
Teléfono:	962169255	Correo electrónico:	46008972@gva.es		

4.2. RESPONSABLE REDACCIÓN Y APLICACIÓN DEL PLAN Y RESPONSABLE COVID-19

Apellidos, nombre (director o directora del Centro):	LLOBREGAT DIANA, RAÚL NICOLÁS				
Correo electrónico:	llobregat_rau@gva.es				
Fecha de actualización del Plan:	16/09/2021				
Apellidos y nombre de la persona responsable COVID-19 en el caso de no ser director o directora del centro:	VIGO ROMEO, PATRICIA (pvigoromeo@gmail.com) CEBRIÁN GALLEGO, LORENA (lorcega2007@gmail.com)				
Correo electrónico:	pvigoromeo@gmail.com lorcega2007@gmail.com				

La dirección del centro podrá designar personas responsables para tareas concretas de implementación del Plan.

4.3. IDENTIFICACIÓN DE LAS PERSONAS RESPONSABLES DEL SEGUIMIENTO Y CONTROL DE LA IMPLANTACIÓN DEL PLAN DE CONTINGENCIA Y CONTINUIDAD EN LAS DIRECCIONES TERRITORIALES

Apellidos, Nombre (inspector o inspectora del Centro):	LÓPEZ HEREDIA, ANTONIO
--	------------------------

Correo electrónico:	lopez_anthera@gva.es
Dirección Territorial de:	VALENCIA

Esta función se realizará manteniendo una coordinación continua con la dirección del centro.

4.4. SOPORTE TÉCNICO DEL SERVICIO DE PREVENCIÓN DE RIESGOS LABORALES, INVASSAT ASIGNADO

Correos electrónicos de contacto para el asesoramiento de los centros docentes de la Conselleria de Educación, Cultura y Deporte:

CT Alicante:	sec-ali.invassat@gva.es
CT Castellón:	sec_cas.invassat@gva.es
CT Valencia:	sec-val.invassat@gva.es
Servicios Centrales	servprevencionriesgoslaborales@gva.es

4.5. PERSONAL RESPONSABLE DE LAS DISTINTAS ÁREAS PARA LA ELABORACIÓN Y SEGUIMIENTO DEL PLAN EN LOS SERVICIOS CENTRALES DE LA CONSELLERIA Y PERSONAL DE CONTACTO

SUBSECRETARIA

Apellidos, Nombre:	Correo electrónico:
Coscollà Grau, Eva	coscolla_eva@gva.es
Sánchez Gutierrez, Elena	sanchez_melgut@gva.es

DIRECCIÓN GENERAL PERSONAL DOCENTE

Apellidos, Nombre:	Correo electrónico:
Herranz Ábalos, M. ^a Ángeles	herranz_man@gva.es
Blasco Perepérez, Gisela	blasco_gis@gva.es

4.6. DESCRIPCIÓN DE LOS PRINCIPALES SERVICIOS/ACTIVIDADES ESENCIALES DESARROLLADOS QUE SE VEN AFECTADOS

En este apartado se describirán las actividades previstas para la Nueva Normalidad en función de las instrucciones que se dicten para la organización y funcionamiento de los centros docentes para el curso 2021-2022.

Este año se han publicado las resoluciones del secretario autonómico de Educación y Formación Profesional, por las que se aprueban las instrucciones para la organización y el funcionamiento de los centros que imparten cada una de las etapas y enseñanzas del sistema educativo durante el curso 2021-2022.

4.7. IDENTIFICACIÓN DE ESCENARIOS Y ESTABLECIMIENTO DE MEDIDAS DE CONTINGENCIA

El *Procedimiento de Actuación para los servicios de prevención de riesgos laborales frente a la exposición al SARS-CoV-2*, de 16 de julio de 2021 señala, en el párrafo segundo de su primer apartado, que “corresponde a las empresas evaluar el riesgo de exposición en que se pueden encontrar las personas trabajadoras en cada una de las tareas diferenciadas que realizan y seguir las recomendaciones que sobre el particular emita el servicio de prevención, siguiendo las pautas y recomendaciones formuladas por las autoridades sanitarias”.

Las medidas preventivas y protectoras a adoptar en el centro de trabajo para proteger al personal trabajador siguen todas las instrucciones y recomendaciones previstas por la autoridad sanitaria en todo momento y son adicionales y complementarias al resto de medidas preventivas implantadas ya en el centro de trabajo con motivo del cumplimiento de la normativa en materia de prevención de riesgos laborales.

Para el desarrollo de la actividad presencial en los centros educativos del personal docente y no docente de la administración de la Generalitat Valenciana, se han identificado los siguientes escenarios de exposición, en los que se han planificado las medidas necesarias para eliminar o minimizar en todo lo posible la potencial exposición a la COVID-19, tal y como han establecido las autoridades sanitarias. Hay que considerar que no todos los centros cuentan con la totalidad de figuras profesionales; por ejemplo,

algunos centros, debido a las necesidades y características de su alumnado, cuentan entre los profesionales que desarrollan sus labores en el centro docente con personal educador, fisioterapeuta o intérprete en lengua de signos, mientras que otros no.

Las personas trabajadoras pueden ser ubicadas en cualquiera de los 3 escenarios definidos por el SPRL. Se deberá adaptar al ámbito educativo lo establecido en el procedimiento citado con anterioridad, no de manera permanente y general, sino siempre en función de la naturaleza de las actividades y la evaluación del riesgo de exposición.

En los centros de trabajo consideramos los siguientes escenarios:

Figura 1. Criterios para la identificación de los posibles escenarios de riesgo.

Escenario 1	Escenario 2	Escenario 3
EXPOSICIÓN DE RIESGO	EXPOSICIÓN DE BAJO RIESGO	BAJA PROBABILIDAD DE EXPOSICIÓN
	Personal educador de educación especial Personal fisioterapeuta Personal educador de Educación Infantil	Personal empleado público en tareas administrativas y atención al público Personal del equipo directivo Personal docente Personal subalterno Personal de limpieza (Propio o de empresa concurrente CAE) Personal de mantenimiento (Propio o de empresa concurrente CAE) Personal de otras empresas concurrentes (CAE) Personal Intérprete en lengua de signos
REQUERIMIENTOS	REQUERIMIENTOS	REQUERIMIENTOS
	SE REQUIERE CONTACTO CON EL SPRL PARA CUALQUIER MEDIDA TIPO EPI.	CONTACTAR CON EL SPRL para cualquier aclaración o consulta. Para el momento actual se ha prescrito la utilización de

	Será necesaria la aplicación de medidas higiénicas específicas de protección individual.	mascarillas.
--	--	--------------

4.8. MEDIDAS GENERALES

Las medidas preventivas y protectoras que finalmente se adopten en el centro de trabajo para proteger a su personal trabajador deben seguir todas las instrucciones y recomendaciones previstas por la autoridad sanitaria en todo momento. En particular, las Directrices de buenas prácticas en los centros de trabajo.

Las *Medidas de prevención, higiene y promoción de la salud frente a la COVID-19 para centros educativos en el curso 2021-2022*, de fecha 29 de junio, del Ministerio de Sanidad y el Ministerio de Educación y Formación Profesional, el *Protocolo de Protección y Prevención frente a la transmisión y contagio del SARS-CoV-2 para centros educativos de la Comunitat Valenciana (Curso 2021-2022)*, de fecha 20 de julio de 2021, de la Conselleria de Sanidad Universal y Salud Pública y de la Conselleria de Educación, Cultura y Deporte, las medidas elaboradas por el INVASSAT, y el documento *Gestión de casos COVID-19 en los centros educativos de enseñanzas no universitarias de la Comunitat Valenciana durante el curso 2020-2021*, elaborado por la Conselleria de Sanidad Universal y Salud Pública, que continuará en vigor mientras no se elabore una actualización.

El Plan de Contingencia de cada centro de trabajo debe ser un documento práctico, preventivo, predictivo y reactivo, con la exposición clara y real de las medidas y compromisos que asume el centro de trabajo para evitar el riesgo de contagio a las personas trabajadoras y a la ciudadanía usuaria del Servicio Público.

El comienzo del curso 2021-2022 debe realizarse a partir de una planificación profunda y rigurosa que permita, además de establecer las medidas necesarias para prevenir y controlar la pandemia, cumplir los objetivos educativos y de sociabilidad que favorezcan el desarrollo óptimo de la infancia y adolescencia, paliar la brecha educativa generada, prevenir el fracaso escolar, el abandono educativo temprano y garantizar la equidad.

Se deberán considerar los siguientes **principios básicos de prevención**:

- A. Información sobre el SARS-CoV-2 y la COVID-19
- B. Limitación o control del contacto interpersonal. La limitación del contacto físico se mantendrá:
 - De forma general, manteniendo una distancia interpersonal de al menos 1,5 metros en las interacciones entre las personas en el centro educativo, y por parte del alumnado cuando se desplace por el centro educativo o esté fuera del aula, manteniendo el uso de la mascarilla independientemente de la distancia. Dentro de las aulas se mantendrá una distancia de 1,2 metros;
 - Mediante el uso obligatorio de mascarilla higiénica o quirúrgica, a partir del primer curso de Educación Primaria, con independencia del mantenimiento de la distancia interpersonal, sin perjuicio de las exenciones previstas en el ordenamiento jurídico;
 - Conformando, en su caso, grupos de convivencia estable, en cuyo ámbito no se aplicarán criterios de limitación de distancia.
- C. Aplicación de medidas de prevención personal. La higiene adecuada de manos y la higiene respiratoria (estornudar y toser en la flexura del codo y utilización de pañuelos de papel) son medidas básicas para evitar la transmisión.
- D. Limpieza y ventilación. La limpieza y desinfección de aulas, espacios comunes e instalaciones y, la ventilación frecuente de los espacios de convivencia serán objeto de especial atención.
- E. Gestión de casos. La protocolización para un adecuado y temprano manejo de una situación de sospecha o de aparición de un caso. Se tendrá en cuenta el documento *Gestión de casos COVID-19 en los centros educativos de enseñanzas no universitarias de la Comunitat Valenciana durante el curso 2020-2021*, elaborado por la Conselleria de Sanidad Universal y Salud Pública, que continuará en vigor mientras no se elabore una actualización.

4.8.1. INCORPORACIÓN PRESENCIAL DEL PERSONAL EMPLEADO PÚBLICO

1. El personal empleado público que presta sus servicios en los centros docentes se incorporará a su puesto de trabajo el día 1 de septiembre de 2021.

De conformidad con lo indicado en el documento de 29 de junio de 2021 del Ministerio de Sanidad y del Ministerio de Educación y Formación Profesional, en el que se establecen las *Medidas de prevención, higiene y promoción de la salud frente a la COVID-19 para centros educativos en el curso 2021-2022, en el Protocolo de Protección y Prevención frente a la transmisión y contagio del SARS-CoV-2 para centros educativos de la Comunitat Valenciana (Curso 2021-22)*, de fecha 20 de julio de 2021, de la Conselleria de Sanidad Universal y Salud Pública y de la Conselleria de Educación, Cultura y Deporte, y en el *Procedimiento de actuación para los servicios de prevención de riesgos laborales frente a la exposición al SARS-Cov-2*, en versión de 16 de julio de 2021, el personal empleado público perteneciente a los colectivos definidos por el Ministerio de Sanidad, en cada momento, como grupos vulnerables para la COVID-19 (personas con enfermedad cardiovascular, incluida hipertensión, enfermedad pulmonar crónica, diabetes, insuficiencia renal crónica, inmunodepresión, cáncer en fase de tratamiento activo, enfermedad hepática crónica severa, obesidad mórbida, embarazo y mayores

de 60 años) podrá incorporarse siempre que su condición clínica esté controlada y lo permita, manteniendo las medidas de protección de forma rigurosa, salvo indicación médica de no incorporarse, informando a los equipos directivos del centro de su condición de vulnerabilidad. En caso de duda, el Servicio de Prevención de Riesgos Laborales evaluará la situación clínica de este personal, emitiendo el correspondiente informe.

En todo caso, hay que considerar lo indicado en la guía de actuación para la gestión de la vulnerabilidad y el riesgo en ámbitos no sanitarios que figura en el anexo III del *Procedimiento de actuación para los servicios de prevención de riesgos laborales frente a la exposición al Sars-CoV-2*, publicado por el Ministerio de Sanidad (16 de julio de 2021).

2. Todo el personal trabajador del centro educativo verificará diariamente su estado de salud antes de acudir al centro, lo que supondrá la toma de la temperatura corporal. No podrán incorporarse a su puesto de trabajo las personas que presenten en casa cualquier sintomatología (tos, fiebre, dificultad al respirar, etc.) que pudiera estar asociada con la COVID-19. En este caso deberán contactar con el teléfono de atención a la COVID-19 (900 300 555) y con el centro de salud (figura en la tarjeta SIP) al que corresponda. También se puede pedir consulta a través de cita web (<http://coronavirusautotest.san.gva.es/cita-coronavirus-registro-va.html>). No deberán acudir al centro educativo hasta que el personal sanitario de referencia confirme la ausencia de riesgo para la propia persona y para el resto del alumnado. Se informará de esta circunstancia al centro.

Tampoco podrán incorporarse a su puesto de trabajo las personas que estén en aislamiento domiciliario debido a un diagnóstico por la COVID-19, o que se encuentren en cuarentena domiciliaria por haber tenido contacto estrecho con alguna persona con síntomas o diagnosticada de la COVID-19.

4.8.2. INCORPORACIÓN DEL ALUMNADO

1. Tras la situación de crisis sanitaria y social vivida, la acogida del alumnado será un aspecto clave a cuidar sobre todo para el alumnado con situaciones de mayor vulnerabilidad emocional y social, y se tratará de evitar que se den situaciones de estigmatización en relación con la COVID-19.

2. Durante el curso 2021-2022, los centros tendrán que extremar las medidas de salud y seguridad como consecuencia de los posibles escenarios que se puedan producir de acuerdo con la evolución de la situación sanitaria provocada por la COVID-19. En este sentido, para colaborar con el cumplimiento de las normas de salud e higiene para el alumnado, de acuerdo con los protocolos determinados en

el Plan de Contingencia del centro, las familias, o el propio alumnado en caso de ser mayor de edad, tendrán que rellenar un compromiso de colaboración y de cumplimiento de los requisitos para acceder al centro educativo, que se adjunta como anexo III.

3. Se indicará a las familias que no puede acudir al centro el alumnado con síntomas compatibles con la COVID-19 o diagnosticado de la COVID-19, o que se encuentre en periodo de cuarentena domiciliaria por haber tenido contacto con alguna persona con síntomas o diagnosticado de la COVID-19. Para ello, las familias, o el propio alumnado en el caso de ser mayor de edad, vigilarán el estado de salud del alumnado y realizarán una toma de temperatura todos los días antes de salir de casa para ir al centro educativo. Además, los centros estarán equipados con termómetros por sí fuera necesaria su utilización.

Si se presenta en casa cualquier sintomatología (tos, fiebre, dificultad al respirar, etc.) que pudiera estar asociada con la COVID-19, se deberá contactar con el teléfono de atención a la COVID-19 (900 300 555) y con el centro de salud (figura en la tarjeta SIP) que le corresponda. También se podrá pedir consulta a través de citaweb (<http://coronavirusautotest.san.gva.es/cita-coronavirus-registro-va.html>). Se informará de esta circunstancia al centro. El equipo médico correspondiente indicará cuando puede retomar la actividad educativa presencial.

4. El alumnado que presente condiciones de salud que lo hace más vulnerables para la COVID-19 (como, por ejemplo, enfermedades cardiovasculares, diabetes, enfermedades pulmonares crónicas, cáncer, inmunodepresión, hipertensión arterial y, en general, enfermedades crónicas de elevada complejidad que puedan verse agravadas por el SARS-CoV-2) podrá acudir al centro, siempre que su condición clínica esté controlada y lo permita, y manteniendo medidas de protección de forma rigurosa, salvo indicación médica de no asistir. Se valorarán de manera conjunta por la familia, o por el propio alumnado en el caso de ser mayor de edad, y por el equipo médico correspondiente, las implicaciones de retomar la actividad educativa presencial en el centro educativo.

5. A los efectos del protocolo para la prevención y control del absentismo escolar y del número máximo de faltas de asistencia permitidas, las ausencias derivadas de la aplicación de las anteriores medidas se considerarán siempre justificadas.

4.8.3. INSTRUCCIONES Y CANALES DE COORDINACIÓN

1. La dirección del centro establecerá los canales de comunicación al centro educativo para que **cualquier personal empleado público y alumnado que presente sintomatología** que pudiera estar asociada con la COVID-19, así como aquel que ha estado en **contacto estrecho** sin guardar la distancia de seguridad de 1,5 metros durante un tiempo de al menos 15 minutos y sin usar mascarilla, lo comunique.
2. Se asegurará un **procedimiento para separar al alumnado o al personal trabajador** con síntomas en el centro educativo y un procedimiento de información a las familias. Se habilitará una **dependencia o local de aislamiento temporal, el “espacio COVID-19”**, en cada centro educativo, dotada de los recursos materiales necesarios.

Cuando el alumnado inicie síntomas o estos sean detectados por personal del centro durante su jornada escolar, se avisará a la persona responsable COVID-19 del centro. Se facilitará una mascarilla quirúrgica para el alumnado de 6 o más años, y si es posible a partir de los 3 años siempre que no exista contraindicación para su uso, y otra para la persona adulta que le cuide hasta que lleguen sus progenitores o tutores y, por si el alumno no se puede poner una mascarilla quirúrgica, se dispondrá de mascarillas de protección autofiltrantes FFP2 sin válvula (EN 149:2001 + A1:2009), pantallas faciales y batas desechables. Todo el material de protección deberá disponerse dentro de una caja estanca. Se llevará la persona afectada a una sala de uso individual, el espacio COVID, elegida previamente, próxima a un aseo, que cuente con ventilación adecuada y con una papelera de pedal con bolsa, donde tirar la mascarilla y pañuelos desechables. Se procurará que en este espacio haya el mínimo material posible y se hayan retirado todos los objetos que puedan dificultar después una buena limpieza. Se avisará a la familia de que debe contactar con su centro de salud o con el **teléfono de referencia 900300555** para que se evalúe su caso. Se evitará que otras personas del centro entren en contacto con este alumnado. La recogida de este alumnado por parte de la familia se realizará lo antes posible en la entrada del centro, y se procurará que el transporte sea en vehículo particular y no en transporte público colectivo.

Las personas trabajadoras que inicien síntomas, se retirarán a un espacio separado y se pondrán una mascarilla quirúrgica. Contactarán con su centro de salud, con el Servicio de Prevención de Riesgos Laborales o con el teléfono de referencia 900300555 y seguirán sus instrucciones.

En el caso de percibir que la persona que inicia síntomas está en una situación de gravedad o tiene dificultad para respirar, se avisará al 112.

El centro se pondrá a la disposición de los servicios asistenciales y de salud pública para facilitar la información que se requiera para organizar la gestión adecuada de posibles casos y el estudio y seguimiento de contactos.

En todo caso, se aplicará lo establecido en el documento *Gestión de casos COVID-19 en los centros educativos de enseñanzas no universitarias de la Comunitat Valenciana durante el curso 2020-2021*, que continuará en vigor mientras no se elabore una actualización.

3. Se deberá proporcionar **información y formación al alumnado y al personal del centro** sobre las medidas contempladas en el Plan de Contingencia del centro. Los CEFIRE y el INVASSAT organizarán la formación adecuada para el personal docente responsable COVID-19 de los centros educativos.

- Se garantizará un canal de comunicación de información sobre las medidas que se deberán tomar.
- Se informará y formará a las personas trabajadoras del centro sobre los riesgos de contagio y propagación de la COVID-19, con especial atención a las vías de transmisión y las medidas de prevención y protección adoptadas en el centro.
- Se recomienda realizar un recordatorio al inicio de la mañana sobre las medidas básicas hasta que las nuevas rutinas sean asumidas por la comunidad escolar.
- Se recordarán también a la entrada y salida del centro las indicaciones sobre el horario de entrada, el acompañamiento de familiares a la entrada, los medios de protección respiratoria adecuados para estar en el centro, o la desinfección de manos a la entrada, entre otras.
- Se informará a través de diversos medios sobre: las medidas de higiene personal, la periodicidad del lavado de manos en el centro, las medidas de etiqueta respiratoria, la necesidad de evitar compartir objetos (material escolar) o de establecer limpieza tras el uso de útiles y/o herramientas, y la distancia de seguridad que se debe mantener.

- La formación del alumnado también es fundamental para la prevención del virus. El alumnado recibirá educación para la salud para posibilitar una correcta higiene de manos y respiratoria y el uso adecuado de la mascarilla.

4.8 4. INSTRUCCIONES GENERALES QUE SE DEBERÁN GARANTIZAR PARA LA PREVENCIÓN DE LA COVID-19

A) DESPLAZAMIENTOS

Se deberán desarrollar las siguientes instrucciones, ordenes y/o indicaciones:

a) En el desplazamiento al/del centro educativo:

- Como **norma general**, se mantendrá una **distancia interpersonal de al menos de 1,5 metros** en las interacciones entre las personas de la comunidad escolar en todo el recinto educativo.
- Se fomentará, con el fin de limitar los contactos, el transporte activo (desplazamiento a pie o en bicicleta) al centro educativo; para ello, se promocionarán rutas seguras en colaboración con los ayuntamientos y se facilitarán aparcamientos de bicicletas.
- Las medidas a seguir para el servicio complementario del **transporte escolar colectivo** son:

Uso de mascarillas. El uso de la mascarilla es obligatorio para las personas mayores de 6 años y recomendado para mayores de 3 años, durante el trayecto hasta llegar al centro educativo o parada. Se recomienda que el servicio de transporte, con la coordinación del centro educativo, disponga de mascarillas para proporcionar al alumnado en caso que sea necesario (olvido, deterioro, caída al suelo, etc.).

No será obligatorio en los siguientes supuestos:

- a) Personas que presenten algún tipo de dificultad respiratoria que pueda verse agravada por el uso de mascarilla.
- b) Personas en las que el uso de mascarilla resulte contraindicado por motivos de salud debidamente justificados, o que, por su situación de discapacidad o dependencia, presenten alteraciones de conducta que hagan inviable su utilización.
- c) Causa de fuerza mayor o situación de necesidad.

En estos supuestos se pueden habilitar las primeras filas del vehículo para dichos usuarios, mantener la distancia de seguridad entre asientos, o facilitar cualquier otro mecanismo que resulte viable (mamparas y otros).

Asignación de asientos. Se asignará y se organizará la distribución de los alumnos dentro del transporte limitando las interacciones físicas, prestando especial atención a la habilitación de espacios para personas con discapacidad. La asignación de asientos se fijará a principio de curso y quedará reflejada en un documento por parte de la persona acompañante del servicio y se mantendrá durante todo el curso académico. El alumnado usuario de transporte esperará en las paradas, manteniendo la distancia física y en orden para acceder al vehículo en fila y por la puerta de delante. Se reservará el inicio de la cola a las personas que ocuparán los asientos de detrás. La bajada se hará en el orden inverso, sin aglomeraciones y evitando contactos.

Se deberán coordinar los horarios de las rutas y centros escolares, para optimizar el tiempo en las entradas y salidas del centro.

Limpieza, desinfección y ventilación en los vehículos. El alumnado, antes de subir y bajar del vehículo tendrá que desinfectarse las manos con gel hidroalcohólico. La empresa tendrá que disponer de gel hidroalcohólico, en coordinación con el centro educativo, y será la encargada de llevar a cabo las medidas de seguridad, limpieza, ventilación y desinfección del vehículo entre turnos o rutas, siguiendo la normativa vigente en cuanto al uso de los productos autorizados por las autoridades sanitarias.

En el supuesto que se haya notificado algún caso de COVID-19 en una persona usuaria del servicio, la empresa tendrá que aplicar las medidas de desinfección, según normativa vigente.

b) Entradas y salidas al centro educativo.

- Se ha de realizar la entrada y salida escalonada del centro educativo o, en su caso, se arbitrarán medidas organizativas como la entrada al recinto por puertas o espacios diferenciados o por otros que permitan evitar aglomeraciones en las entradas y salidas al recinto escolar.
- Para el alumnado menor acompañado de familiares puede resultar de interés práctico señalar una distancia a 2 o más metros a acceso al recinto desde donde poder dejar a dicho alumnado para que acceda de forma autónoma al centro. Si es necesario se organizaran colas con señalización de la distancia recomendada.

c) Desplazamientos por el centro educativo.

- Se reducirán al mínimo los desplazamientos de grupos de alumnado por el centro, facilitando en lo posible que sea el profesorado quien acuda al aula de referencia.
- El tránsito de alumnado por el interior del edificio y escaleras se hará de forma ordenada y manteniendo la distancia de seguridad. Se recomienda señalar líneas de separación en el centro de los pasillos e indicar la conveniencia de circular siempre por la zona indicada para cada dirección (“carril o camino derecho”). Se procederá de igual forma en las escaleras y se indicará la recomendación, en lo posible, de no tocar los pasamanos o barandillas. En las escaleras se puede recomendar dejar una distancia de cuatro escalones entre personas que suben o bajen.
- Se procurará el acceso ordenado a las aulas, que estarán abiertas, manteniendo la distancia de seguridad (1,2 metros) entre el alumnado asistente. Se recomienda priorizar, siempre que sea posible, el **uso de los espacios al aire libre** para la realización de las actividades educativas y de ocio. El uso del patio durante el tiempo de recreo o en las actividades programadas en él se realizará de forma escalonada para evitar aglomeraciones i garantizar la distancia de seguridad tanto a la entrada como a la salida del aula. Además, se señalará la distribución del alumnado por sectores y se reforzará la vigilancia del tiempo de recreo. El uso del patio por diferentes grupos de convivencia estable se organizará garantizando la distancia de seguridad y evitando el contacto entre diferentes grupos, excepto en el escenario de nueva normalidad, en el que se permitirá la interacción entre grupos del mismo curso, sobretodo en actividades al aire libre.

B) EN EL CENTRO EDUCATIVO

1. Tareas de gestión administrativa y reuniones imprescindibles con personal ajeno al centro que se deban realizar en el centro educativo.

Se ha de priorizar la comunicación con las familias por teléfono, correo electrónico, mensajes o correo ordinario, y se facilitarán las gestiones telemáticas.

Las familias podrán entrar al edificio escolar cuando el profesorado o el equipo directivo así lo considere, cumpliendo siempre las medidas de prevención e higiene, y en ningún caso si presentan cualquier sintoma compatible con la COVID-19.

En el caso que sea necesaria la atención presencial, se establecerá un sistema de cita previa, indicándole el día y la hora de atención.

Todas las personas que entren al centro tendrán la obligación de utilizar mascarilla respiratoria.

Se facilitarán unas instrucciones con recomendaciones de higiene personal de manos antes de la entrada al centro. Estas indicaciones deberán seguirse ya que habrán sido establecidas por el centro.

Se deberán restringir los movimientos de personal ajeno lo máximo posible, y el público en general deberá quedarse en el exterior del edificio guardando la distancia de seguridad.

En la medida de lo posible se procurará generar itinerarios de recorrido en los edificios, tales como: marcar sentidos de recorrido en pasillos (ida/vuelta), uso de escaleras (solo subida/solo bajada), accesos (en puertas diferenciadas de entradas y salidas), puertas (personal o usuarios), y otros similares, para evitar que las personas se crucen. Se elaborará una instrucción en la que se establecerá la regulación de la circulación de las personas por el centro.

2. Instrucciones generales sobre medidas de protección e higiene individual en el centro educativo.

Respecto al uso de mascarillas se estará a lo dispuesto en el apartado D2 del *Protocolo de Protección y Prevención frente a la transmisión y contagio del SARS-CoV-2 para centros educativos de la Comunitat Valenciana (Curso 2021-2022)*, de fecha 20 de julio de 2021, elaborado por la Conselleria de Sanidad Universal y Salud Pública y de la Conselleria de Educación, Cultura y Deporte y, en su caso, en las posteriores actualizaciones.

La mascarilla indicada para la población sana será la de tipo higiénica y, siempre que sea posible, reutilizable, cumpliendo con los requisitos esenciales establecidos en el artículo 5.1 de la Orden CSM/115/20219 (UNE 0064-1:2020, UNE 0064-2:2020, UNE 0065:2020 o UNE-CWA 17553:2020).

Según las diferentes etapas educativas deben tenerse en cuenta diferentes consideraciones:

Alumnado:

- *Educación Infantil*: la mascarilla no es obligatoria.
- *Educación Primaria*: la mascarilla es obligatoria.
- A partir de *Educación Secundaria*: la mascarilla es obligatoria.

- En el transporte escolar colectivo su uso es recomendable para los mayores de 3 años y obligatorio para el alumnado que cursa enseñanzas a partir de 1.º de Primaria.

Personal empleado público del centro

El uso de mascarillas higiénicas o quirúrgicas es obligatorio para todo el personal empleado público del centro.

- **El centro contará con mascarillas quirúrgicas y mascarillas de protección autofiltrantes FFP2 sin válvula (EN 149:2001 + A1:2009) para utilizar en el caso de que alguien inicie síntomas**, mientras se activa su aislamiento y la aplicación del protocolo de gestión de casos.
 - Además, contará con **mascarillas higiénicas, quirúrgicas o autofiltrantes FFP2 para todo el personal del centro** y, en caso de necesidad, dispondrá de **mascarillas higiénicas o quirúrgicas** para el alumnado (olvido, deterioro u otras contingencias)
 - **En general, no será recomendable su uso** en menores de 3 años (contraindicado en menores de 2 años por riesgo de asfixia), personas con dificultad respiratoria que pueda verse agravada por el uso de mascarilla, personas con discapacidad o con situación de dependencia que les impida ser autónomas para quitarse la mascarilla, personas que presenten alteraciones de conducta que hagan inviable su utilización, cuando se desarrollen actividades que dificulten o impidan la utilización de mascarillas y cuando las personas estén solas.
- El personal que atienda alumnado con discapacidad auditiva podrá utilizar, además, las mascarillas semitransparentes que cumplan con la norma UNE 0065:2020, que se consideran como una mascarilla higiénica, siempre que el alumnado que atienda lleve mascarilla higiénica o quirúrgica.
- El personal ajeno al centro de trabajo, el personal concurrente en el centro de trabajo, el alumnado y todo el personal trabajador del centro deberá llevar mascarilla de protección respiratoria, con las excepciones indicadas anteriormente. Su uso de forma adecuada es una medida complementaria y no debe ser un reemplazo de las medidas preventivas establecidas, por ejemplo, distanciamiento físico, etiqueta respiratoria, higiene de manos y evitar tocarse la cara, la nariz, los ojos y la boca, ya que un mal uso puede entrañar más riesgo de transmisión.
- Se deberán garantizar los equipos de protección respiratoria para el personal trabajador del centro educativo.
- El uso de guantes no es recomendable de forma general, pero sí en los casos de manipulación de papel, maquinaria, alimentos, cambio de pañales y tareas de limpieza.

- Se realizará una higiene de manos de forma frecuente y meticulosa, durante al menos 40 segundos, con agua y jabón preferentemente. Si no es posible lavarse correctamente las manos o complementariamente, se puede utilizar la desinfección durante 20 segundos con gel hidroalcohólico.
- La higiene de manos se tiene que realizar, al menos, a la entrada y la salida del centro educativo, antes y después del patio y de comer y siempre después de ir al lavabo y, en cualquier caso, un mínimo de cinco veces al día.
- Se deberá garantizar la disponibilidad de jabón, papel desechable y geles hidroalcohólicos.
- Se indicarán también las instrucciones a seguir para el correcto lavado de manos y la ubicación de los geles hidroalcohólicos (entrada del centro, baños, entrada de las aulas o puertas interiores de entrada del patio o gimnasio, entradas de la cocina, en el interior de las salas de reuniones o del profesorado, etc.).
- Se debe evitar tocarse la nariz, los ojos, la boca y la mascarilla, ya que las manos facilitan la transmisión. Evitar darse la mano.
- Al toser o estornudar, no hay que retirarse la mascarilla, y se debe cubrir la boca y la nariz con el codo flexionado. Se debe usar pañuelos desechables para eliminar secreciones respiratorias y tirarlos tras su uso a una papelera con bolsa y, si es posible, con tapa y pedal, y hacer una posterior higiene de manos.
- Se establecerá también la gestión de residuos y los medios materiales necesarios (cubos de basura, cuando resulte posible con tapa y pedal).
- Se dispondrá de toda la cartelería necesaria, imprescindible para ofrecer el máximo de información general, y se establecerán las zonas y dependencias de los centros educativos, de forma que permita a todo el personal trabajador del centro, alumnado y personal ajeno al centro seguir las medidas de prevención de contagios de la COVID-19 establecidas. Se ha de mantener una distancia interpersonal de 1,2 metros dentro de las aulas y de al menos 1,5 metros fuera de las aulas.

3. Instrucciones generales sobre medidas de protección colectivas

- Interacciones con personas externas a la organización del centro educativo.

- Se reducirá el número de interacciones con personal ajeno a la organización y visitas al centro de otros profesionales salvo lo estrictamente imprescindible. En caso necesario se facilitará que la acción pueda desarrollarse de forma telemática. Se evitarán los gestos de afecto o cortesía social con las personas que supongan contacto físico, incluido el hecho de dar la mano.
- Durante el período de incorporación progresiva en el centro del nuevo alumnado de Educación Infantil no estará permitida la participación y la colaboración de las personas progenitoras u otros familiares dentro del aula.
- Si determinado alumnado del centro con necesidad específica de apoyo educativo dispone de una persona asistente personal reconocida por la Conselleria de Igualdad y Políticas Inclusivas, o recibe colaboración de personal de la Fundación ONCE o de otra fundación o asociación externa al centro, este personal solo tendrá contacto directo con el alumnado al cual asiste, utilizará mascarilla higiénica y deberá mantener con el resto del alumnado la distancia mínima interpersonal de 1,5 metros.
- Se ha de priorizar la comunicación con las familias por teléfono, correo electrónico, mensajes o correo ordinario, y se facilitarán las gestiones telemáticas.
- Las familias podrán entrar al edificio escolar cuando el profesorado o el equipo directivo así lo considere, cumpliendo siempre las medidas de prevención e higiene, y en ningún caso si presentan cualquier síntoma compatible con la COVID-19.
- Los eventos deportivos o las celebraciones que tengan lugar en los centros educativos, se realizarán siempre que se pueda al aire libre y de acuerdo con las mismas condiciones que sus actos homólogos en el ámbito comunitario.

- Reorganización de los espacios y grupos educativos del centro.

- La situación generada por la crisis sanitaria derivada de la COVID-19 hace necesario establecer una organización extraordinaria de la confección de grupos de alumnado como consecuencia de la necesidad de adaptarla a las medidas de prevención, higiene y promoción de la salud frente a la Covid-19. Entre estas medidas se incluye la posibilidad de constituir **grupos de convivencia estable (GCE)** para el alumnado de menor edad, dado que es la opción que mejor puede garantizar la trazabilidad y la gestión de los casos de contagios que se puedan producir y, al mismo tiempo, permite que las niñas y los niños de estas edades puedan socializar y jugar entre ellos, puesto que es imposible, además de contraproducente, que en estas edades se intente que estén en el centro manteniendo todo el tiempo la distancia social de 1,2 m.
- En Educación Infantil y en Educación Primaria, los centros se organizarán obligatoriamente en **grupos de convivencia estable (GCE)** del alumnado, donde no se aplicarán los criterios de limitación de distancia y de acuerdo con la ratio establecida por la normativa vigente en la Comunitat Valenciana.

- En el escenario de nueva normalidad se permite la interacción entre grupos de un mismo curso sobretodo en actividades al aire libre (patio, actividades deportivas, proyectos...). De esta manera se flexibiliza la limitación de contactos, pero se mantiene la limitación de otras interacciones mientras se esté en un escenario de convivencia con el SARS-CoV-2, que aún no es de normalidad completa (nueva normalidad).
- En el resto de enseñanzas se calculará la distancia entre puestos escolares y se reorganizarán los espacios de forma que el alumnado cuente con una separación de al menos 1,2 metros entre personas. El tamaño de los grupos ha de ser como máximo las ratios establecidas en la normativa aplicable. En cualquier caso, la disposición del alumnado evitará en lo posible el encaramiento de los escolares.
- Los centros utilizarán las aulas/espacios más grandes para situar a los grupos con un mayor número de alumnado.
-
- El alumnado de los grupos de convivencia estable podrá socializar y jugar entre sí, sin tener que mantener la distancia interpersonal de forma estricta. Estos GCE tendrán que evitar la interacción con otros grupos del centro educativo, limitando al máximo el número de contactos. El personal docente y no docente que no forme parte del grupo de convivencia estable e interaccione con él mantendrá las medidas de prevención personal establecidas en el punto D2 del *Protocolo de Protección y Prevención frente a la transmisión y contagio del SARS-CoV-2 para centros educativos de la Comunitat Valenciana (Curso 2021-2022)*, de fecha 20 de julio de 2021, elaborado por la Conselleria de Sanidad Universal y Salud Pública y de la Conselleria de Educación, Cultura y Deporte y, en su caso, en las posteriores actualizaciones.
- El personal educador de Educación Infantil, el personal educador de educación especial, el personal fisioterapeuta y el personal Interprete de Lengua de Signos, podrá interactuar con más de un alumno o alumna de diferentes grupos en el centro con las medidas de protección que se determinan para cada circunstancia. En general se recomienda usar ropa/bata que pueda ser lavada diariamente a temperatura de 60° y se extremarán las medidas higiénicas de lavado de manos tras cambio de pañal, limpieza de secreciones, etc.
- Para reducir al mínimo los desplazamientos del alumnado en el centro, cada grupo tendrá su aula de referencia y en general será el profesorado el que se desplace.
- El área de Educación Física se impartirá, preferentemente, al aire libre. Se podrá practicar actividad física i modalidades deportivas individuales, de equipo y de contacto respetando las medidas de seguridad e higiene establecidas por las autoridades sanitarias, especialmente el mantenimiento de la distancia mínima de seguridad cuando sea posible, la higiene de manos y la etiqueta respiratoria.
- Cuando no se pueda mantener la distancia mínima interpersonal, se evitarán aquellas actividades en el centro educativo que conlleven la mezcla de alumnado de diferentes grupos de convivencia estable o clases.

- Medidas adicionales para educación especial

- Los Centros de Educación Especial se organizarán por tutorías y además, tendrán que crear «núcleos de convivencia» por etapas o según el criterio que establezca la dirección de cada centro. El alumnado de un mismo núcleo de convivencia podrá compartir: actividades en grupo, patio, comedor, etc. El número total de alumnos por núcleo de convivencia será, aproximadamente, de 20 alumnos.
- Los centros que cuentan con más de uno o de una fisioterapeuta asignarán a cada profesional alumnado de un mismo núcleo de convivencia. En los centros que cuentan con una única persona fisioterapeuta, esta atenderá a todo el alumnado designado. El personal educador de educación especial compartido con varios grupos realizará sus funciones de manera fija en los agrupamientos que se determine, de un mismo núcleo de convivencia.
- Los maestros y las maestras de Pedagogía Terapéutica de apoyo y los maestros y las maestras de Audición y Lenguaje realizarán su intervención siempre con el alumnado del mismo núcleo de convivencia.
- Las unidades específicas de educación especial en centros ordinarios se configurarán como un grupo de convivencia estable y será atendido por el personal específico que está adscrito a las mencionadas unidades. Si el equipo educativo lo considera adecuado, podrá determinar si el alumnado de estas unidades forma parte del grupo estable de la unidad específica o, si es el caso, del grupo estable del aula ordinaria, teniendo en cuenta los recursos personales de que disponen. En función del grupo estable de convivencia que se determine, se podrá:

a) Si se determina la participación de alumnado en el grupo estable de convivencia del aula ordinaria y la organización de la unidad lo permite, el personal de la unidad específica que no asume la tutoría podrá ofrecer apoyo directo al alumnado dentro o fuera del aula ordinaria, siempre que se pueda garantizar la distancia mínima interpersonal y el uso de mascarilla. En este caso, el personal no formará parte del grupo estable de convivencia de la unidad y se tendrá que regir por las mismas condiciones establecidas para el resto del personal especialista.

b) Si se acuerda que el grupo estable sea la unidad específica, el alumnado podrá participar en las actividades del grupo de referencia establecidas en su PAP (Pla de Actuación Personalizado) siempre que se tengan en cuenta las medidas de prevención establecidas a todos los efectos y se priorice la actividad al aire libre.

○ Limitación de contactos

- Se organizará la entrada y salida de manera que un miembro del personal acompañará a cada alumno o alumna a su aula de referencia, si no es autónomo para ir solo o sola.
- Se asignará un aseo por cada 1-2 grupos, si es posible. Si no, se intensificará la limpieza y desinfección.
- Cuando se vayan a producir desplazamientos por el centro educativo, se contará con un horario y organización que posibilite que los grupos no coincidan a la vez en los desplazamientos.

○ Medidas de prevención personal

- Se recomienda intensificar la higiene de manos (con agua y jabón) asegurando los siguientes momentos: a la entrada y a la salida centro educativo, tras estornudar o sonarse, al cambiar de espacio o de actividad, antes y después de comer, después de ir al baño y siempre que haya suciedad visible. El alumnado recibirá educación para la salud para posibilitar una correcta higiene de manos e higiene respiratoria y el uso adecuado de la mascarilla.
 - Se recomienda evitar la utilización de gel hidroalcohólico en niños y niñas que se meten las manos frecuentemente en la boca. Se debe tener precaución de no dejar el gel accesible sin supervisión.
 - No se recomienda el uso de mascarilla en el centro educativo ni para menores de 3 años (contraindicado en menores de 2 años por riesgo de asfixia) ni en personas con discapacidad o con situación de dependencia que les impida ser autónomas para quitársela o en personas que presenten alteraciones de conducta que hagan inviable su uso adecuado.
 - Es importante consolar al alumnado, y puede ser frecuente la necesidad de tenerlos en brazos o tener una interacción cercana con el alumnado para su adecuada atención. Cuando el alumnado no utilice mascarilla, y no se pueda mantener la distancia interpersonal, se deberá indicar el uso de mascarilla quirúrgica o autofiltrante por parte del personal, en función de la evaluación de riesgo de cada caso por parte del Servicio de Prevención de Riesgos Laborales.
 - En el caso de las personas trabajadoras, se recomienda llevar el pelo recogido y evitar el uso de anillos, pulseras, pendientes y colgantes.
 - En la medida de lo posible, se debe utilizar ropa de trabajo que se lave a diario a alta temperatura.
- Ventilación del centro
 - Dado que la ventilación es una de las medidas más eficaces para minimizar la transmisión y que se recomienda ventilar frecuentemente un mínimo de tres veces a lo largo de la jornada escolar, se tendrá una especial precaución en estos grupos de alumnado para evitar accidentes.

- Medidas adicionales Educación Infantil

- Se aplicarán las medidas contempladas para los Centros de Educación Especial, y además:
 - Como el alumnado no lleva mascarilla y no se puede respetar la distancia, se recomienda el uso de mascarilla quirúrgica o autofiltrante por parte del profesorado, en función de la evaluación del riesgo de cada caso por parte del Servicio de Prevención de Riesgos Laborales.
 - Para las siestas, se recomienda colocar las colchonetas intercalando la dirección en la que se coloca el alumnado (cabeza y pies en diferente dirección). Se hará un cambio diario de sábanas o almohadas o utilizará cada uno la suya propia, cambiándolas al menos semanalmente y siempre que estén sucias.

- Todos los grupos de alumnado de Educación Infantil de primer ciclo se configurarán obligatoriamente como grupos de convivencia estable.
- Tras el cambio de pañal se desinfectará el cambiador entre el alumnado o se utilizará un cambiador personal para cada niño o niña.
- Es importante consolar los bebés y niños y niñas que lloren, que estén tristes o con ansiedad. En el momento de cogerlos en brazos, lavarlos o alimentarlos se recomienda aumentar la protección, en la medida de lo posible, mediante lavado de manos frecuente, lavado de las partes que hayan estado en contacto con líquidos corporales, evitar tocarse los ojos, cambiar siempre que sea posible la ropa manchada por líquidos corporales y realizar el lavado de manos antes y después de manipular alimentos o ayudar a comer.
- Incorporar la rutina del lavado de manos en las actividades pedagógicas. Se pueden utilizar como apoyo carteles visuales que ayudan a recordar el proceso.
- Durante el periodo de incorporación progresiva en el centro del nuevo alumnado de Educación Infantil, no estará permitida la participación y la colaboración de las personas progenitoras o familiares dentro del aula.

- Protocolo para el servicio de comedor escolar.

- Antes de la comida se debe realizar un **correcto lavado de manos con agua y jabón**. Esta maniobra se deberá repetir al finalizar esta actividad. Además, se debe poner a disposición del alumnado dispensadores de gel hidroalcohólico o desinfectante con actividad virucida autorizados y registrados por el Ministerio de Sanidad, en caso de ser necesario.
- El personal de comedor debe recordar y reforzar el mensaje de **no compartir alimentos, enseres ni bebidas**.
- En el comedor escolar habrá **carteles informativos** sobre las **normas** para el personal usuario y los recordatorios de **medidas de higiene personal** (etiqueta respiratoria, lavado de manos, distanciamiento y uso de mascarillas).
- Se tienen que asignar lugares fijos durante todo el año para el alumnado y garantizar la estanqueidad en el caso de los grupos de convivencia estable. Cuando en el mismo turno de comedor participe más de un grupo de convivencia, se tendrá que mantener una distancia de al menos 1,5 m entre los grupos.

La hora de comer supone diferentes retos, dado que las mascarillas no se pueden usar mientras se come y los comedores de muchos centros suelen estar muy concurridos.

Para ello se propone:

- **Utilización de las aulas para comer**, manteniendo la estructura de los grupos de convivencia estable en Educación Infantil y Educación Primaria. Para ello se garantizarán las condiciones higiénicas de las aulas para que proporcionen la seguridad alimentaria adecuada. La comida caliente se servirá mediante la utilización de carros calientes con bandejas o sirviéndose con la menor antelación posible a su consumo.

- Para ello cada aula, en lo posible, debería tener su propio carro con todos los utensilios: platos, jarras y bandejas para servir la comida.
- El tiempo de comedor escolar puede ser una oportunidad educativa incluida en la formación del alumnado, y se podrá involucrar al mismo en la preparación del espacio para comer, en la asunción de las normas de higiene (uso de delantales, mascarillas y gorro, lavado de manos y uso de gel desinfectante), en la preparación del servicio de la comida, en el acto alimentario, en la recogida posterior y en medidas higiénicas posteriores.

- **Utilización del comedor escolar**. En general, se organizará el espacio del comedor y los horarios de tal forma que sea posible el cumplimiento de la distancia interpersonal de 1,5 metros, excepto en el caso de alumnado perteneciente a un mismo grupo de convivencia estable.

- En la medida de lo posible se marcarán y/o se señalizarán circuitos de entrada y salida y lugares de espera previos al servicio. Será obligatorio llevar mascarilla en los circuitos de entrada y salida del comedor o en los locales donde se coma.
- En el comedor escolar se deben mantener bandejas cubiertas, que serán recogidas por el alumnado bajo la supervisión de un monitor o una monitora. Si no están cubiertas, las bandejas serán dispensadas y recogidas por una única persona.
- En cualquier caso se deben diferenciar claramente las bandejas que tienen como destino alumnado con alergia e intolerancia alimentaria. Estas deberán ser etiquetadas claramente indicando el contenido de las sustancias que provocan alergias o intolerancias y a quién van destinadas.
- Si la elaboración y/o servicio de comidas está a cargo de una empresa ajena al centro, como un servicio de catering o una cocina de un bar o restaurante, en las especificaciones de los nuevos contratos se tendrá que hacer referencia a que se tienen que tomar las medidas de prevención establecidas en el documento *Medidas para la reducción del contagio por el coronavirus SARSCoV-2. Servicios de restauración. Directrices y recomendaciones*.

- Limpieza y ventilación en el comedor escolar

- Se seguirán las normas generales de limpieza y ventilación del centro poniendo especial atención en las superficies de contacto más frecuentes.
- Se tendrá que hacer limpieza y desinfección después de cada turno de comida.
- En cuanto a la ventilación, se realizará igual que en otros espacios del centro: antes, después de cada turno y al acabar. Si la climatología lo permite, las ventanas permanecerán abiertas el mayor tiempo posible.

- Protocolo para las actividades extraescolares y complementarias (*escuela matutina* y actividades en el centro y fuera del centro).

De manera general, se mantendrán las siguientes medidas de prevención, higiene y protección.

- El programa anual de actividades complementarias y extraescolares del curso 2021-2022 se ajustará a la evolución de la Covid-19.
- Los centros podrán organizar estas actividades siempre que se pueda garantizar la distancia mínima interpersonal de 1,2 metros entre alumnado de diferentes grupos y que, además, se disponga de un registro con la relación del alumnado asistente, de forma que, en el caso de detectar un contagio, se pueda hacer la trazabilidad sobre las personas que se deberían aislar.
- Se recomienda mantener, en la medida de lo posible, los GCE en el momento de realizar las actividades.
- Se tiene que escalonar la entrada y salida en estas actividades con el objetivo de evitar contactos innecesarios y la masificación en los accesos, especialmente si hay diferentes grupos al mismo tiempo.
- Se tienen que priorizar actividades al aire libre para el desarrollo de este tipo de actividades.
- En las actividades matinales y extraescolares se tiene que limitar el aforo y los contactos mediante grupos reducidos, con un máximo de 20 niños y niñas en el escenario de nueva normalidad. Se permitirá la interacción entre grupos de edades similares al aire libre en nueva normalidad.
- Respecto al uso de mascarillas, habrá que ajustarse al que se dispone en el apartado correspondiente de este protocolo.
- Si se organiza desayuno o merienda, se hará, si puede ser, al aire libre, por GCE y garantizando la adecuada ventilación en todo momento.
- Se pueden compartir los objetos necesarios para la realización de la actividad extraescolar (pelotas, fichas de ajedrez, cintas, etc.). Se debe realizar, antes y después de la actividad, higiene de manos y limpieza de los materiales entre cambios de grupos.

- Zonas comunes.

- **Se priorizará**, en lo posible, **la utilización de los espacios al aire libre** para la realización de actividades educativas y de ocio.
- A fin de mantener las **medidas de distanciamiento en el patio o en otras zonas comunes durante el tiempo de recreo** o durante la realización de otras actividades, se procurará:
 - Escalonar los horarios de uso.
 - Garantizar que se respete la distancia de seguridad a la salida y al regreso al aula.
 - Señalizar la distribución del alumnado por sectores.
 - Reforzar la vigilancia a la hora del recreo para garantizar la atención adecuada al alumnado.
 - El uso del patio por parte de los grupos de convivencia estable se tiene que limitar a estos grupos, garantizando que entre cada uno haya suficiente distancia para evitar el contacto entre grupos diferentes. Sin embargo, en el escenario de nueva normalidad se permite la interacción entre grupos de un mismo curso.
 - Si las condiciones climatológicas no permiten acceder en el patio exterior y el centro no dispone de espacios alternativos, el alumnado permanecerá, preferentemente, en su aula bajo la vigilancia del último profesor o profesora con el cual ha estado. En este caso, hay que procurar mantener el aula ventilada durante el recreo.
 - En caso de utilizar vestuarios y duchas, estos se limpiarán y desinfectarán al menos dos veces al día y siempre después de cada turno de uso. Se garantizará la distancia de seguridad para las personas usuarias y no se superará la proporción de 2'25 m² por persona.

Se debe verificar que la distancia de seguridad esté garantizada en todas las zonas comunes (aulas, comedor, aseos, gimnasio, vestuarios, etc.) bien mediante disminución del aforo o bien mediante escalonamiento temporal. Asimismo, en bibliotecas, gimnasios, sala de informática, salas de descanso, de encuentro, de reuniones, de talleres y de acogida también debe ser contemplada esta medida.

Se deberán definir los sentidos de circulación de los pasillos, sobre todo si son inferiores a 1,5 metros, **estableciendo un orden de salida y de entrada** de las aulas para evitar aglomeraciones.

Se deberán establecer puertas de entrada y de salidas independientes, cuando sea posible, para evitar cruces y prever las zonas comunes de uso reducido.

La utilización de las escaleras también estará regulada con distancia física de 1,5 metros entre cada persona, y sin tocar las barandillas, y en caso de no ser posible en un único sentido.

Se priorizará el uso de los ascensores para las personas con movilidad reducida. La ocupación máxima será de una persona en caso de personas adultas y de dos personas en caso de menores o de necesidad de acompañante. La disposición de las personas usuarias en el espacio interior será la que permita la mayor distancia de separación.

Se deberá estudiar en cada centro de trabajo la necesidad de colocación de elementos estructurales (barreras, mamparas, etc.) para garantizar la distancia de seguridad, sobre todo en los puestos de atención al público.

Se colocará la cartelería de información necesaria y se planificará la formación que deberá recibir todo el personal y el alumnado del centro.

Se realizarán las reuniones necesarias respetando la distancia de seguridad.

- Organización de la higiene del centro educativo.

La dirección del centro coordinará con las personas responsables de la empresa o con el personal empleado público correspondiente la limpieza y desinfección principalmente de las superficies o zonas de mayor contacto y afluencia de alumnado.

Se colocará dispensadores de gel hidroalcohólico en las aulas.

En los centros se realizará una limpieza y desinfección de las instalaciones al menos una vez al día, reforzándola especialmente en los lavabos, y en aquellos espacios que lo precisen en función de la intensidad de uso. Se tendrá especial atención a las zonas de uso común y a las superficies de contacto más frecuentes como pomos de puertas, mesas, muebles, pasamanos, suelos, teléfonos, perchas y otros elementos de similares características y utensilios de uso compartido.

Los conmutadores de las luces, botones de ascensores, barandillas y pasamanos son también objeto de atención y limpieza, además de recomendar, en la medida de lo posible, la precaución correspondiente cuando se utilizan.

En todos los baños del centro habrá dispensadores de jabón y papel disponible para el secado de manos, o gel hidroalcohólico, siempre que el alumnado sea mayor de edad. El alumnado deberá lavarse cuidadosamente las manos cada vez que haga uso del aseo.

En la limpieza e higiene se seguirán las siguientes pautas:

- Se utilizarán desinfectantes como por ejemplo disoluciones de lejía (1:50) recién preparadas o cualquiera de los desinfectantes con actividad virucida que se encuentran en el mercado y que han sido autorizados y registrados por el Ministerio de Sanidad. En el uso de estos productos siempre se respetarán las indicaciones de la etiqueta.
- Tras cada limpieza, los materiales empleados y los equipos de protección utilizados se desecharán de forma segura y posteriormente se procederá al lavado de manos.
- Asimismo, se realizará una limpieza y desinfección de los puestos de trabajo en cada cambio de turno con especial atención al mobiliario y a otros elementos susceptibles de manipulación, sobre todo en aquellos utilizados por más de una persona trabajadora.
- Las medidas de limpieza se extenderán también, en su caso, a zonas privadas de las personas trabajadoras, como por ejemplo vestuarios, taquillas, aseos, cocinas y áreas de descanso.
- Se realizarán tareas de ventilación periódica de las instalaciones, al menos durante 10–15 minutos, al inicio y al final de la jornada, durante el recreo y, siempre que sea posible, entre clases, manteniéndose las ventanas abiertas todo el tiempo que sea posible. Se reforzará la limpieza de los filtros del aire y se aumentará el nivel de ventilación de los sistemas de climatización, en su caso, para conseguir una mayor renovación del aire para mejorar su calidad.
- Se debe vigilar la limpieza de papeleras y la disponibilidad de jabón, papel de secado de manos y gel hidroalcohólico.
- En la medida de lo posible se mantendrán las mesas libres de papeles o de otros objetos para facilitar su limpieza diaria.
- Se evitará la utilización de material compartido, y si no pudiera evitarse, se procederá a su limpieza y desinfección después de cada uso.
- Los pañuelos desechables que el personal y el alumnado empleen para el secado de manos o para el cumplimiento de la “etiqueta respiratoria” serán desechados en papeleras con bolsa o en contenedores protegidos con tapa y, a ser posible, accionados por pedal. También se depositará el material de higiene personal (mascarillas, guantes de látex, etc.). Dichas papeleras deberán ser limpiadas de forma frecuente.
- La limpieza y desinfección de talleres, laboratorios y otros espacios singulares utilizados para prácticas en el ámbito de la Formación Profesional tiene que atender la normativa específica del sector productivo o de prestación del servicio de que se trate en materia de limpieza, desinfección, desinsectación y otras de salud ambiental, así como las específicas establecidas para la prevención del contagio del SARS-CoV-2.

- En caso de usar ropa específica para las actividades en el centro docente (baberos, batas y otros) se recomienda su limpieza diaria. Una vez usada debe manipularse lo menos posible, ser suavemente enrollada y llevarse directamente a la lavadora o colocarla en una bolsa para su traslado al lugar de lavado. Debe lavarse a una temperatura de, al menos, 60°C durante 30 minutos o con cualquier otro método que garantice la correcta higienización.

4. Coordinación con empresas concurrentes

Se llevarán a cabo las actividades de coordinación de actividades empresariales que correspondan cuando las empresas que prestan servicios en los centros docentes lo hagan bajo la dirección de órganos de la Conselleria de Educación, Cultura y Deporte. La coordinación de actividades empresariales hace referencia al intercambio de información preventiva entre la Conselleria de Educación, Cultura y Deporte y las empresas contratadas que prestan sus servicios en las instalaciones gestionadas por la misma consellería.

Con el fin de cumplir lo dispuesto en el artículo 24 de la Ley 31/1995 de prevención de riesgos laborales, y en el Real Decreto 171/2004, la Conselleria de Educación, Cultura y Deporte, a través de los cauces de comunicación apropiados, proporcionará a las empresas ajenas contratadas la información sobre los riesgos que puedan afectar a las actividades desarrolladas en ellas, las medidas referidas a la prevención de estos riesgos y las medidas de emergencia que tienen que aplicar.

En el caso especial que nos ocupa, obviamente, se hará especial incidencia en las medidas relacionadas con la protección frente a la COVID-19.

Las empresas que intervienen en el centro facilitarán a su personal la formación y las medidas preventivas obligatorias, que estén indicadas por las normas sanitarias, para protegerlo individualmente.

Como medio de coordinación, se propondrá el intercambio de información y de comunicaciones. Para ello se seguirá el procedimiento de coordinación de actividades empresariales elaborado por el Servicio de Prevención de Riesgos Laborales del personal propio. SPRL_PPRL_01. *Procedimiento de coordinación de actividades empresariales.*

La Directora General de Personal Docente

La Subsecretaria de la Conselleria de Educación, Cultura y Deporte

ANEXOS:

- 1. PLANOS DE ACCESO AL CENTRO ALUMNADO TRANSPORTADO Y NO TRANSPORTADO.**
- 2. PLANOS DE CIRCULACIÓN POR EL CENTRO.**
- 3. PLANOS DE ENTRADAS Y SALIDAS AL PATIO.**
- 4. PROTOCOLO DE VENTILACIÓN AULAS.**
- 5. PROTOCOLO DE LIMPIEZA.**

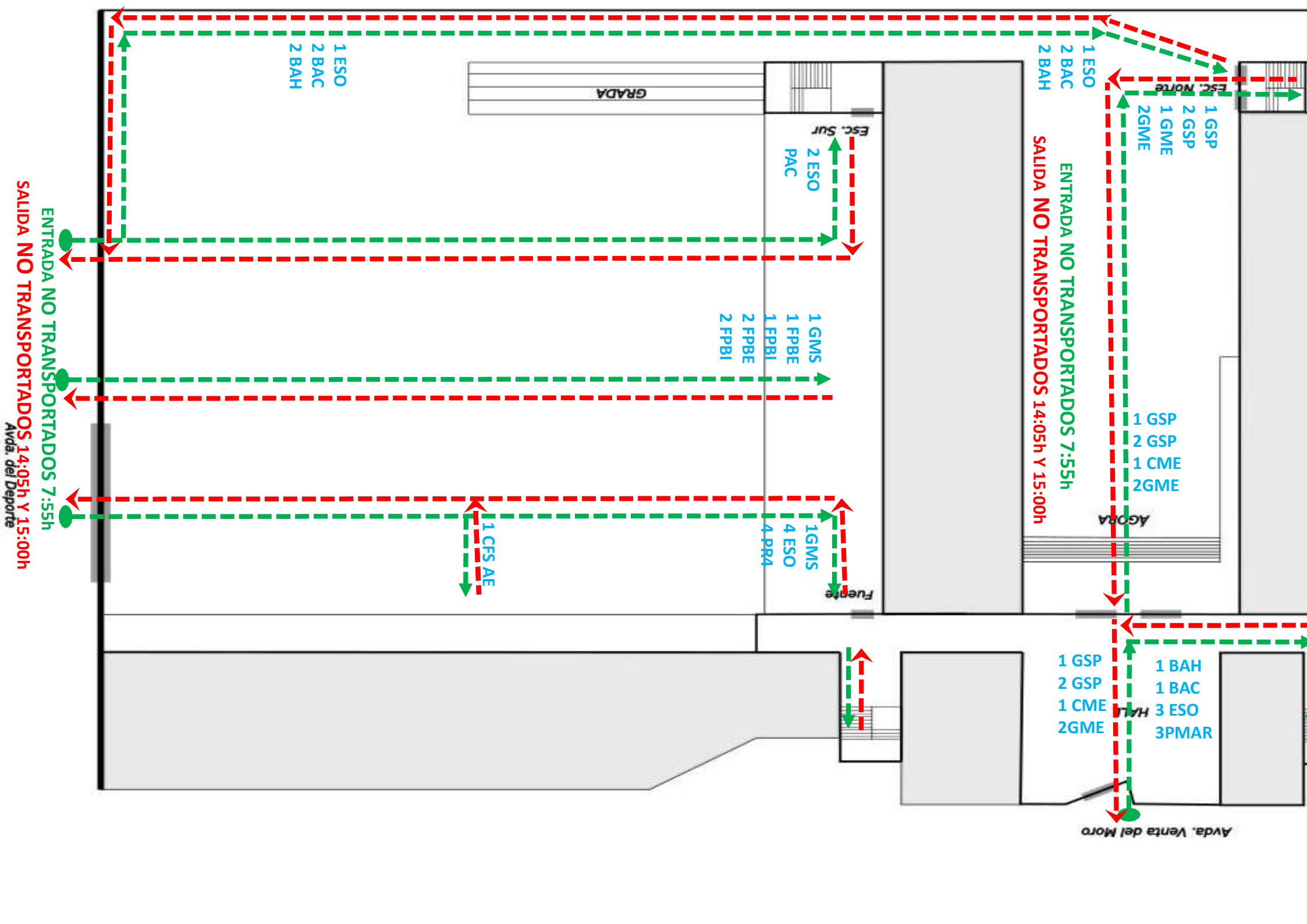

Avda. Venta del Moro

1 BAH
1 BAC
3 ESO
3 PMAR

1 GSP
2 GSP
1 CME
2 GME

AGORA

1 GSP
2 GSP
1 CME
2 GME

1 GSP
2 GSP
1 GME
2 GME

ENTRADA NO TRANSPORTADOS 7:55h
SALIDA NO TRANSPORTADOS 14:05h y 15:00h

1 ESO
2 BAC
2 BAH

1 GMS
4 ESO
4 PRA

1 GMS
1 FPBE
1 FPBI
2 FPBE
2 FPBI

Esc. Sur
2 ESO
PAC

GRADA

1 ESO
2 BAC
2 BAH

ENTRADA NO TRANSPORTADOS 7:55h
SALIDA NO TRANSPORTADOS 14:05h y 15:00h
Avda. del Deporte

ANEXOS:

3. PLANOS DE ENTRADAS Y SALIDAS AL PATIO.

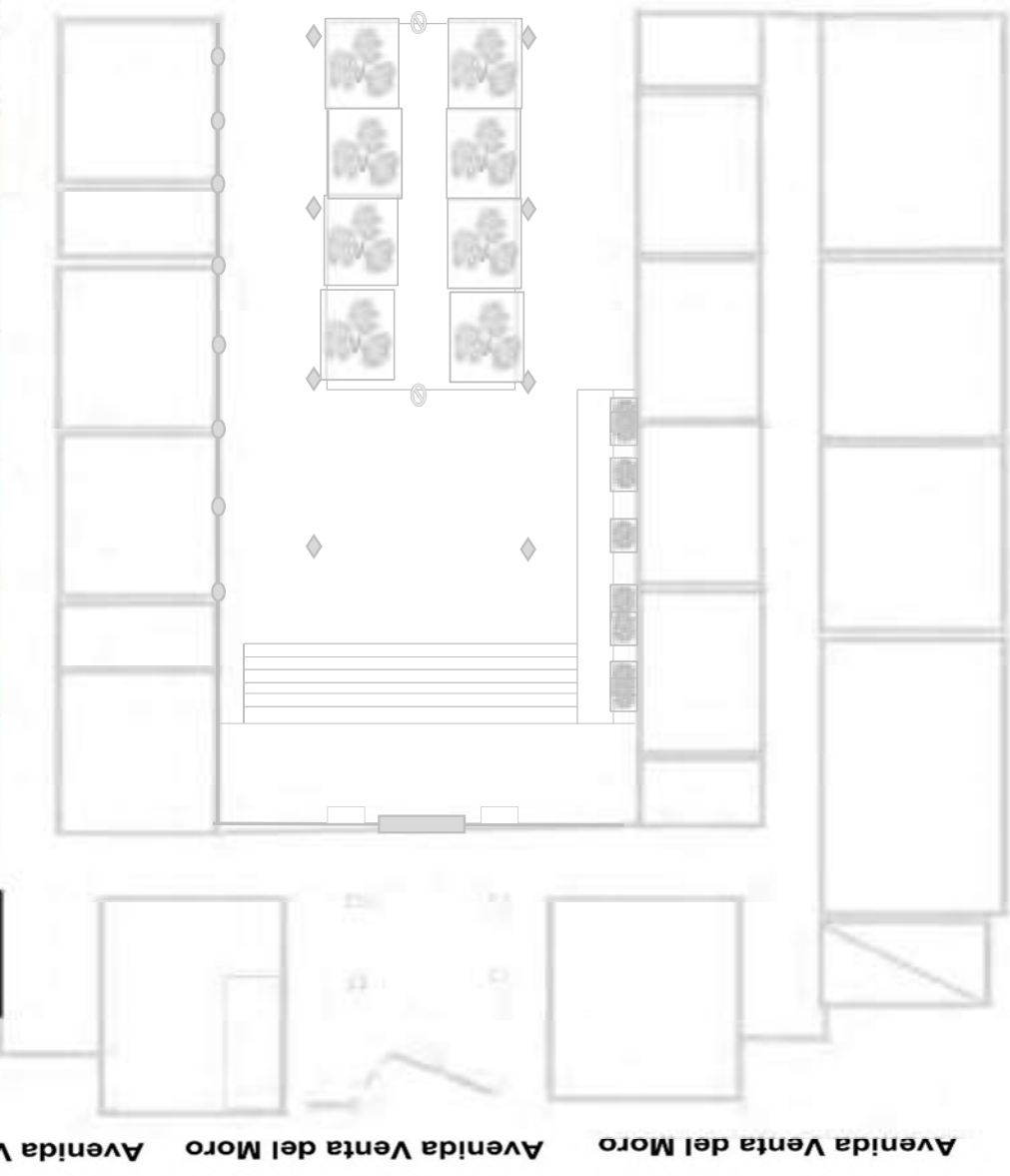
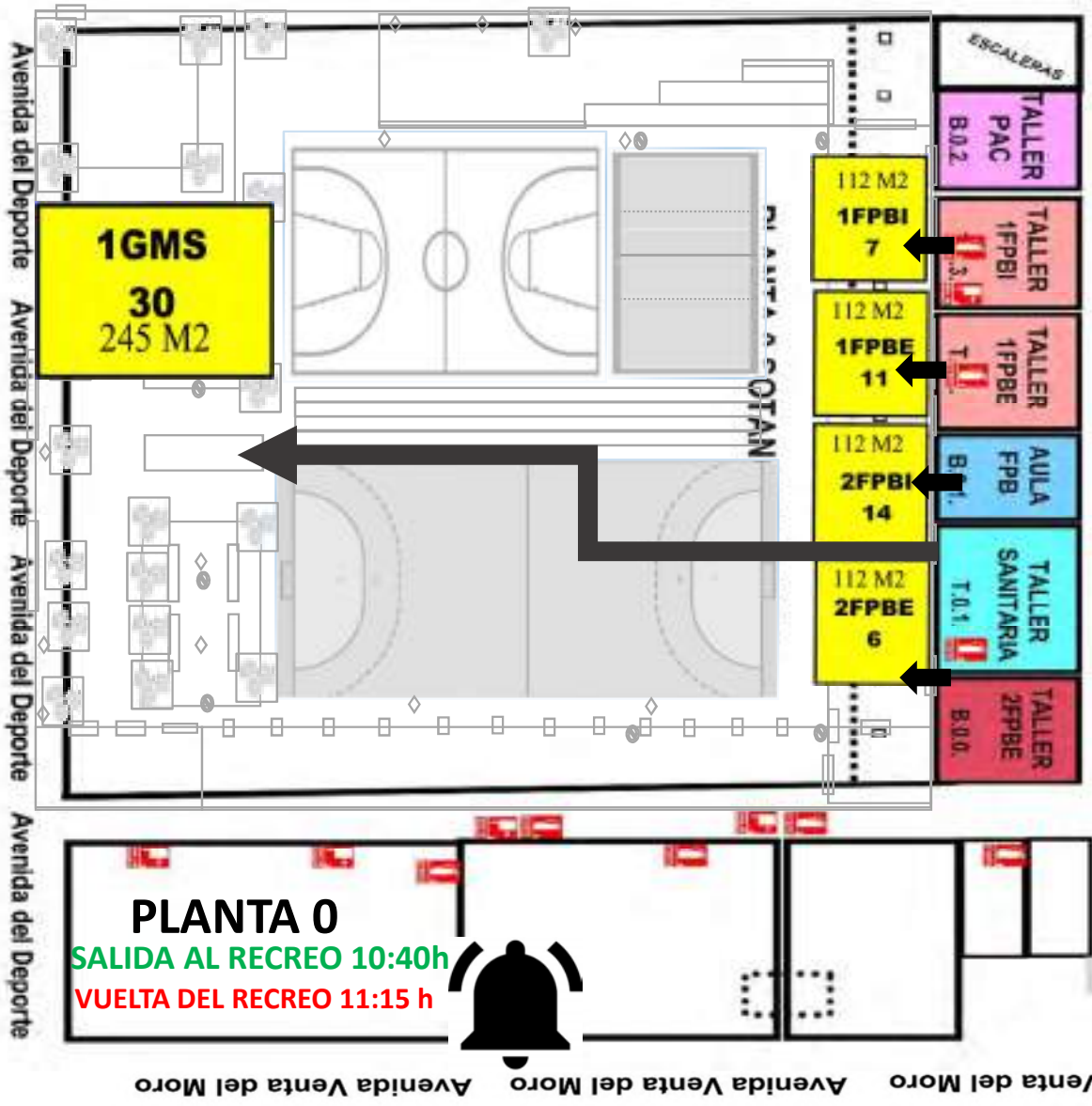

Avenida del Deporte Avenida del Deporte Avenida del Deporte Avenida del Deporte

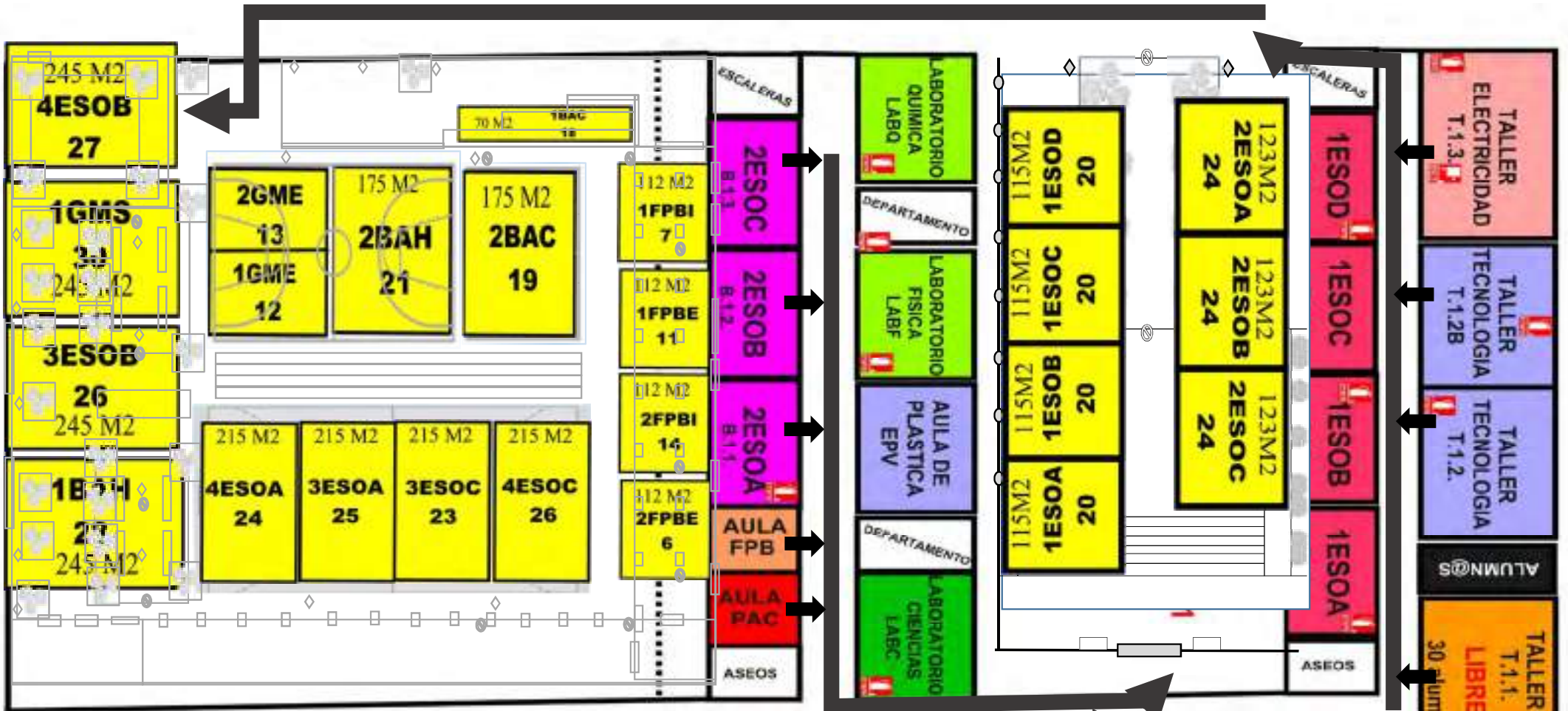

SALIDA AL RECREO 10:40h

VUELTA DEL RECREO 11:15 h

Avenida del Deporte
Avenida del Deporte
Avenida del Deporte
Avenida del Deporte

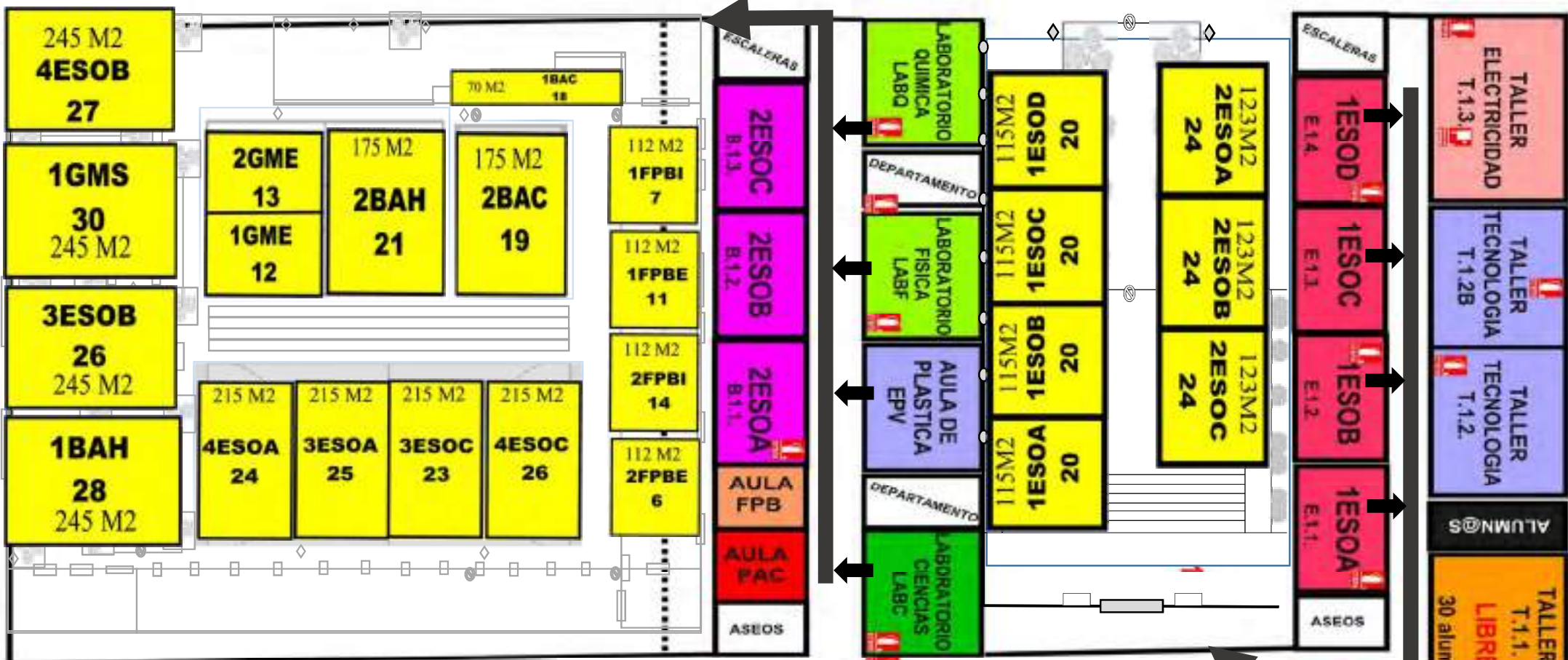

PLANTA 1

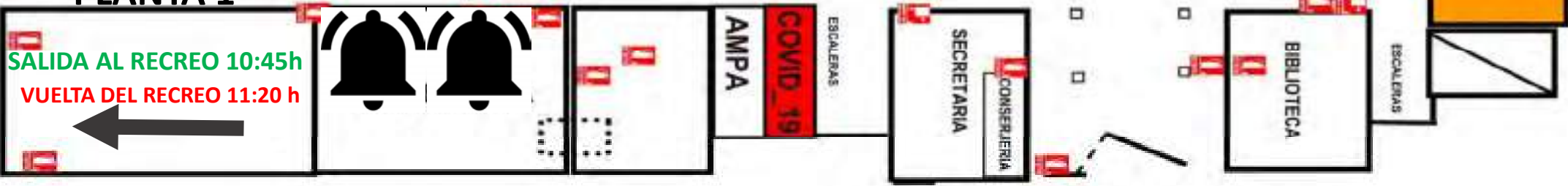

Avenida del Deporte Avenida del Deporte Avenida del Deporte

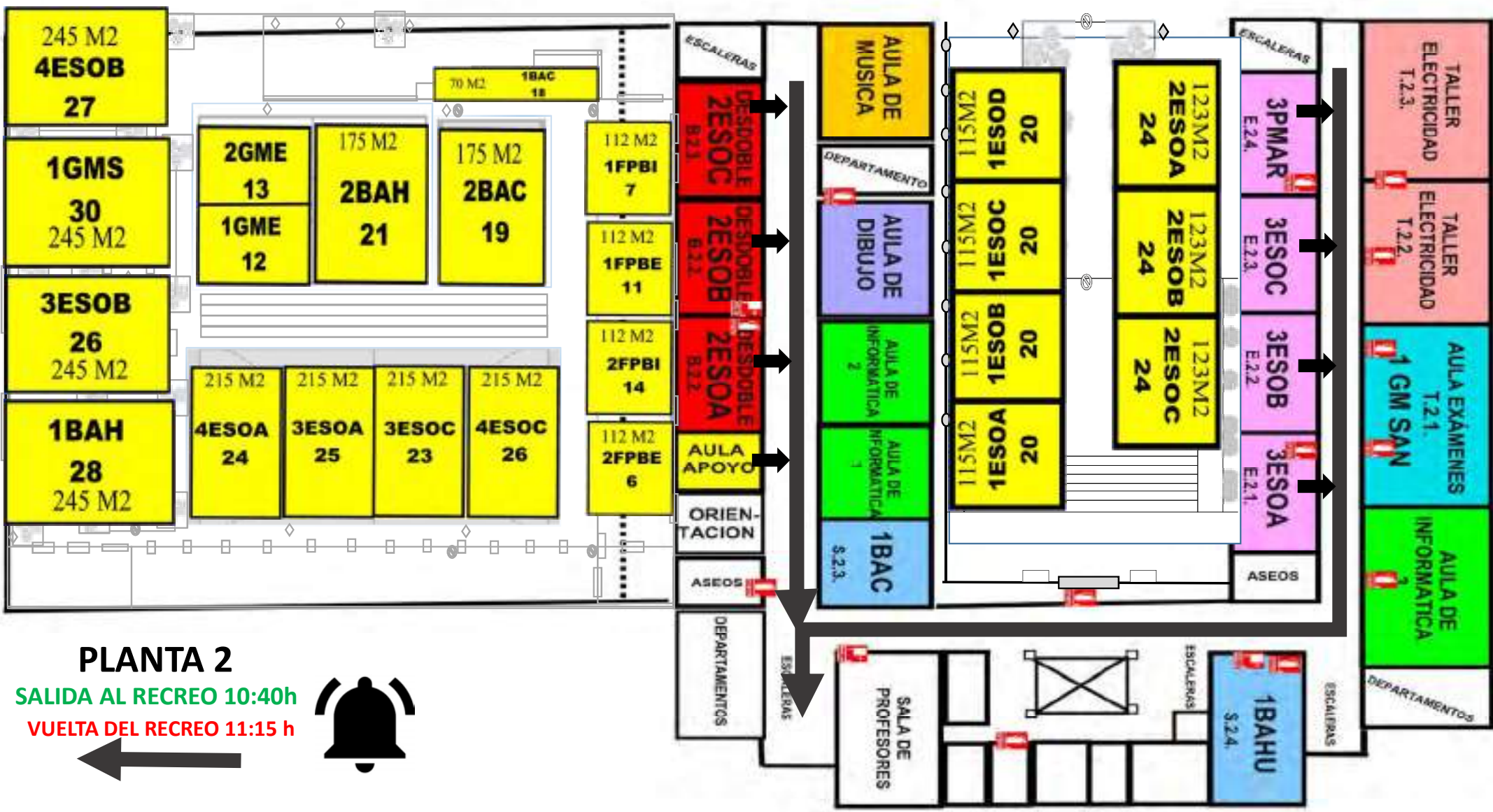

PLANTA 2

SALIDA AL RECREO 10:40h

VUELTA DEL RECREO 11:15 h



Avenida Venta del Moro

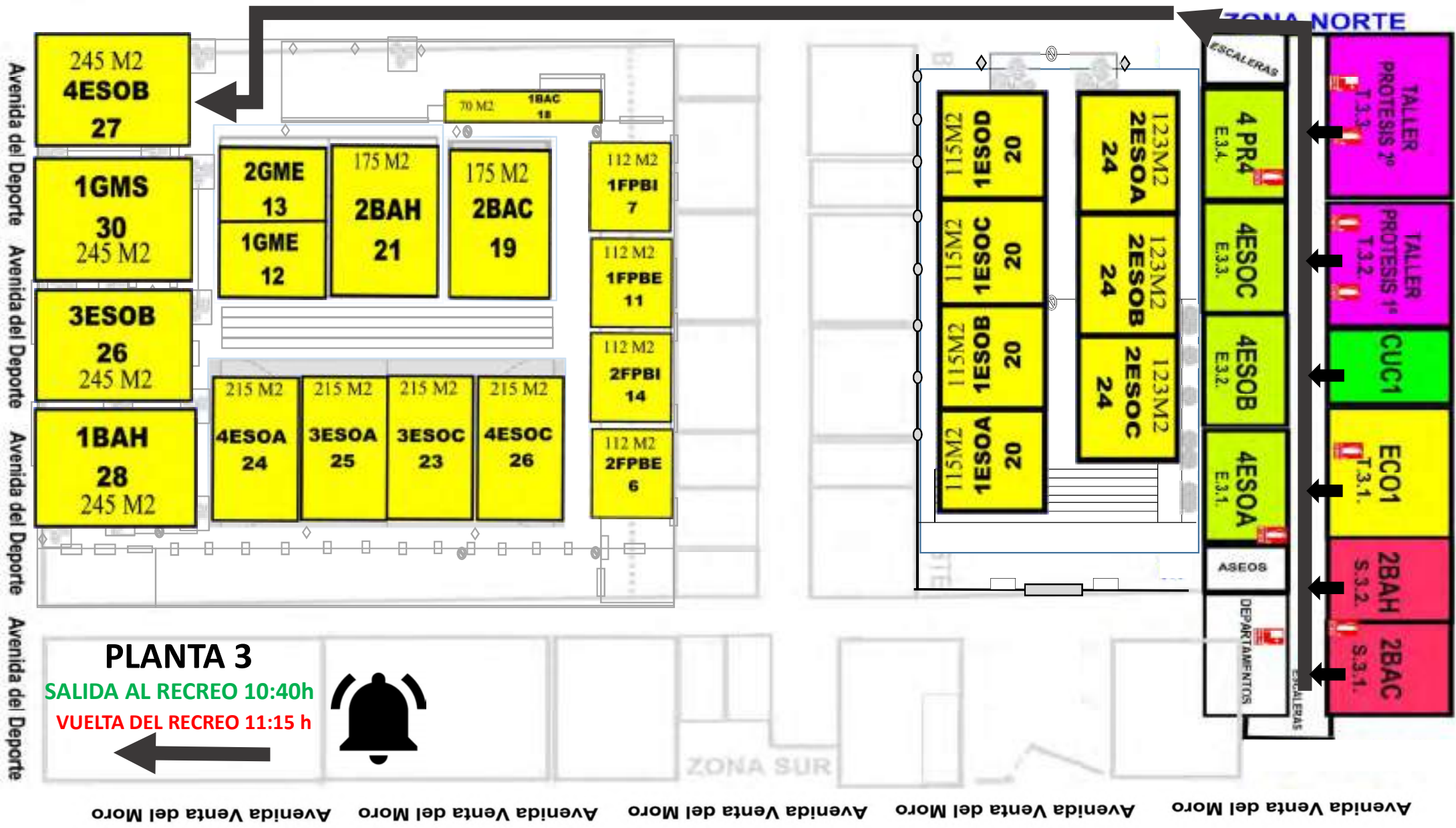

PLANTA 3

SALIDA AL RECREO 10:40h

VUELTA DEL RECREO 11:15 h



Avenida del Deporte
Avenida del Deporte
Avenida del Deporte
Avenida del Deporte
Avenida del Deporte

Avenida Venta del Moro
Avenida Venta del Moro
Avenida Venta del Moro
Avenida Venta del Moro
Avenida Venta del Moro

Avenida del Deporte
Avenida del Deporte
Avenida del Deporte
Avenida del Deporte
Avenida del Deporte

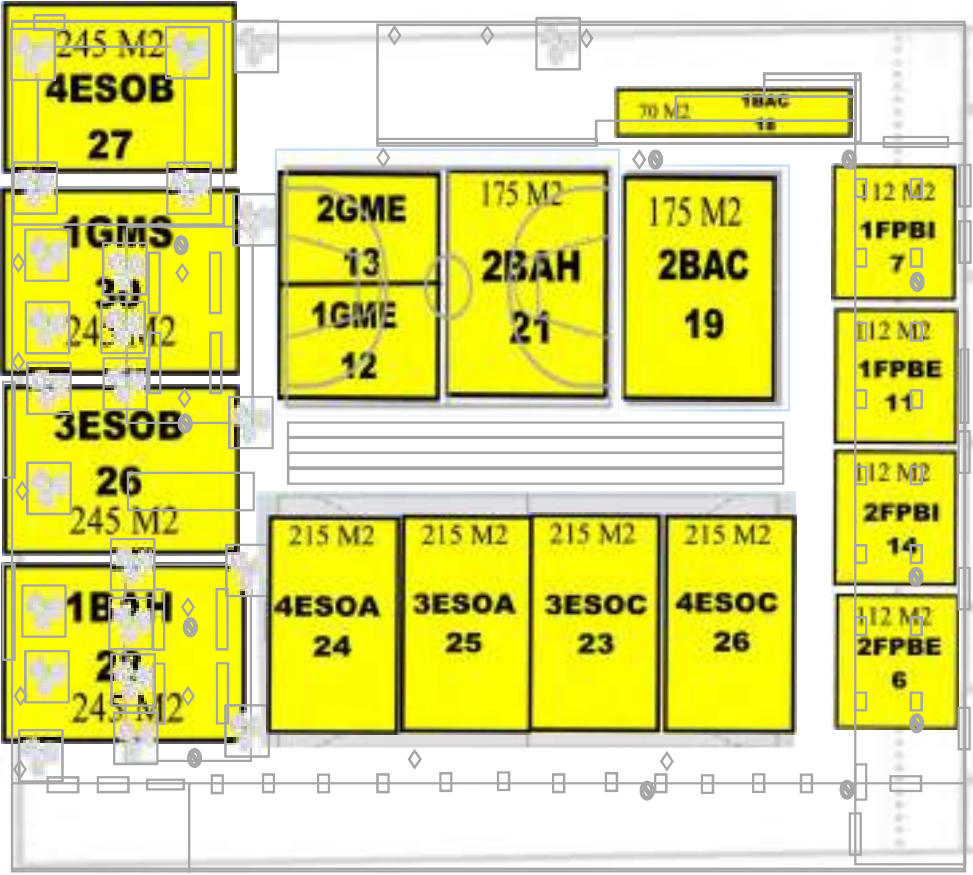

PLANTA 3

SALIDA AL RECREO 10:45h

VUELTA DEL RECREO 11:20 h



Avenida Venta del Moro
Avenida Venta del Moro
Avenida Venta del Moro
Avenida Venta del Moro
Avenida Venta del Moro

ZONA NORTE

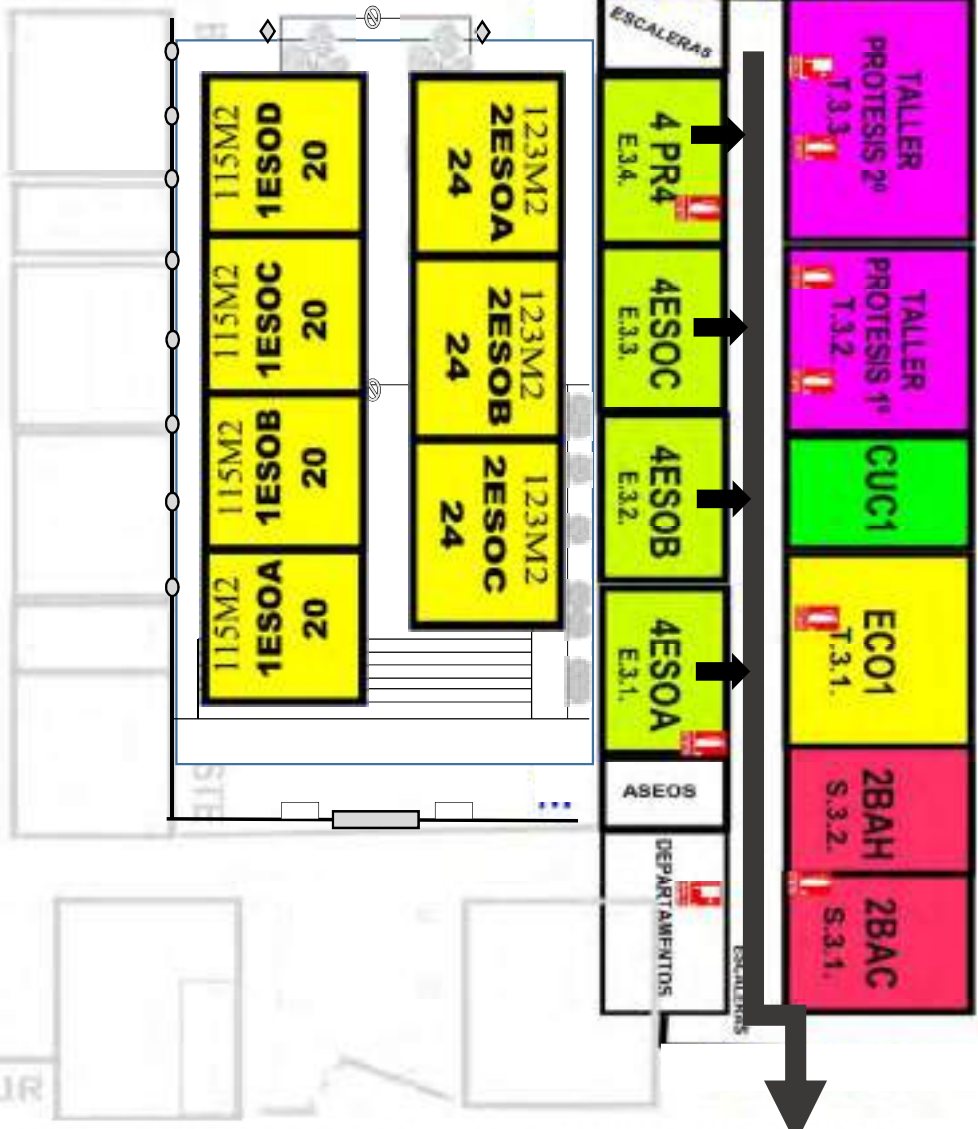

ZONA SUR

ANEXOS:

4. PROTOCOLO DE VENTILACIÓN AULAS.

PROTOCOLO DE VENTILACIÓN CENTRO DURANTE EL PERIODO DE CALEFACCIÓN

Ante la necesidad de instrucciones o directrices adaptadas al centro en relación con la ventilación de los centros educativos ubicados en zonas de bajas temperaturas en los meses de otoño-invierno como es el caso de Utiel, hemos elaborado el siguiente plan de actuación que se implantaría en fases progresivas en función de la climatología y su eficacia comprobada, respetando en todo momento que la ventilación en el aula resulta OBLIGATORIA en todo momento.

Así pues, y siguiendo las directrices establecidas en el Plan de Contingencia respecto a la ventilación de las aulas en los centros educativos y respetando lo establecido, se actuará de la siguiente forma:

FASE I

Espacios comunes: En el horario de las entradas y salidas al centro, las puertas de acceso a las escaleras de emergencia permanecerán abiertas desde las 7:45 hasta las 8:10 horas. De primera a tercera hora permanecerán cerradas. El tránsito hacia talleres o gimnasio se modifica para los grupos que deben transitar hacia estos espacios por las puertas del ágora.

Durante el recreo: las puertas de dichos accesos se abrirán con antelación a la salida del alumnado al patio y permanecerán abiertas hasta su finalización que volverán a ser cerradas.

En la salida: las puertas de dichos accesos se abrirán con antelación a la salida del alumnado del centro y permanecerán abiertas hasta la finalización de todas las clases.

Aulas y espacios docentes: a la llegada al centro antes de las 8:00 am las ventanas estarán cerradas, momento en el cual se procederá a su apertura manteniéndose abiertas el resto de la jornada. Las puertas se mantendrán abiertas al igual que las ventanas durante el horario lectivo.

FASE II

Espacios comunes: En el horario de las entradas y salidas al centro, las puertas de acceso a las escaleras de emergencia permanecerán abiertas desde las 7:45 hasta las 8:10 horas. De primera a tercera hora permanecerán cerradas. El tránsito hacia talleres o gimnasio se modifica para los grupos que deben transitar hacia estos espacios por las puertas del ágora.

Durante el recreo: las puertas de dichos accesos se abrirán con antelación a la salida del alumnado al patio y permanecerán abiertas hasta su finalización que volverán a ser cerradas.

En la salida: las puertas de dichos accesos se abrirán con antelación a la salida del alumnado del centro y permanecerán abiertas hasta la finalización de todas las clases.

Aulas y espacios docentes: a la llegada al centro antes de las 8:00 am las ventanas estarán cerradas, momento en el cual se procederá a su apertura manteniéndose abiertas el resto de la jornada. Las puertas se cerrarán, durante el resto de la clase hasta 5 minutos antes de finalizar que se abrirán para facilitar la ventilación. Tras el cambio de profesorado, y cinco minutos después del inicio de segunda clase se cerrarán de nuevo las puertas. Este esquema se repetirá en cada cambio de clase excepto cuando salgan al recreo que permanecerán abiertas ventanas y aulas.

FASE III

Espacios comunes: En el horario de las entradas y salidas al centro, las puertas de acceso a las escaleras de emergencia permanecerán abiertas desde las 7:45 hasta las 8:10 horas. De primera a tercera hora permanecerán cerradas. El tránsito hacia talleres o gimnasio se modifica para los grupos que deben transitar hacia estos espacios por las puertas del ágora.

Durante el recreo: las puertas de dichos accesos se abrirán con antelación a la salida del alumnado al patio y permanecerán abiertas hasta su finalización que volverán a ser cerradas.

En la salida: las puertas de dichos accesos se abrirán con antelación a la salida del alumnado del centro y permanecerán abiertas hasta la finalización de todas las clases.

Aulas y espacios docentes: a la llegada al centro antes de las 8:00 am las ventanas estarán cerradas, momento en el cual se procederá a la apertura del 50% de ellas manteniéndose abiertas el resto de la jornada. Las puertas se cerrarán, durante el resto de la clase hasta 5 minutos antes de finalizar que se abrirán para facilitar la ventilación. Tras el cambio de profesorado, y cinco minutos después del inicio de segunda clase se cerrarán de nuevo las puertas. Este esquema se repetirá en cada cambio de clase excepto cuando salgan al recreo que permanecerán abiertas ventanas y aulas.

FASE IIV

Espacios comunes: En el horario de las entradas y salidas al centro, las puertas de acceso a las escaleras de emergencia permanecerán abiertas desde las 7:45 hasta las 8:10 horas. De primera a tercera hora permanecerán cerradas. El tránsito hacia talleres o gimnasio se modifica para los grupos que deben transitar hacia estos espacios por las puertas del ágora.

Durante el recreo: las puertas de dichos accesos se abrirán con antelación a la salida del alumnado al patio y permanecerán abiertas hasta su finalización que volverán a ser cerradas.

En la salida: las puertas de dichos accesos se abrirán con antelación a la salida del alumnado del centro y permanecerán abiertas hasta la finalización de todas las clases.

Aulas y espacios docentes: a la llegada al centro antes de las 8:00 am las ventanas estarán cerradas y se procederá al encendido de los dispositivos de filtrado de aire instalados en las aulas, una vez encendidos, las puertas se cerrarán durante el resto de la clase hasta 5 minutos antes de finalizar que se abrirán para facilitar la ventilación. Tras el cambio de profesorado, y cinco minutos después del inicio de segunda clase se cerrarán de nuevo las puertas. Este esquema se repetirá en cada cambio de clase excepto cuando salgan al recreo que permanecerán abiertas ventanas y aulas.

Siempre y cuando sea posible la adquisición de estos dispositivos para el centro. Estamos en ello.

Resulta muy complicado compatibilizar la calefacción y la ventilación de las aulas.

Con estas medidas se pretende reducir el frío y las corrientes de aire, al tiempo que se garantiza la ventilación de los espacios de uso docente.

Se recomienda que el alumnado y profesorado venga al centro bien abrigado.

En caso de necesidad, volveríamos a implementar medidas para paliar esta difícil situación.

Es imprescindible que el profesorado vele por el cumplimiento de este protocolo.

Resulta muy complicado compatibilizar la calefacción y la ventilación de las aulas.

Con estas medidas se pretende reducir el frío y las corrientes de aire, al tiempo que se garantiza la ventilación de los espacios de uso docente.



Se recomienda que el alumnado y profesorado venga al centro bien abrigado.
En caso de necesidad, volveríamos a implementar medidas para paliar esta difícil situación.
Es imprescindible que el profesorado vele por el cumplimiento de este protocolo.

Fdo. Raúl N. Llobregat Diana
Director

ANEXOS:

5. PROTOCOLO DE LIMPIEZA.



PROCEDIMIENTO DE LIMPIEZA Y ACTUACION DE GRUPO OSGA ANTE EL SARS-COV-2 (COVID-19)

Rev 0

LIMPIEZA CENTROS EDUCATIVOS



1.- INTRODUCCIÓN

Este protocolo ha sido elaborado por el departamento de PRL de GRUPO OSGA atendiendo a las pautas e información señaladas por el Ministerio de Sanidad siendo las fuentes principales para su elaboración:

- Procedimiento para lo servicios de prevención de riesgos laborales frente a la exposición del SARS-COV-2 (30-04-2020)
- Medidas higiénicas para la prevención de contagios (06/04/2020)
- Guía de buenas practicas en los centros de trabajo (11/04/2020)
- Plan para la transición hacia una nueva normalidad y sus anexos:
 - o Guía para la fase I (09/05/2020)
 - o Guía para la fase II (17/05/2020)
- Todo lo anterior actualizado con los BOE publicados.

El protocolo tiene una doble finalidad:

- Promover la seguridad y la salud de las personas que trabajan en la empresa.
- Garantizar al máximo la prestación de los servicios a nuestros clientes.

2.- INFORMACION DEL SARS-COV-2

Los coronavirus son una extensa familia de virus, algunos de los cuales puede ser causa de diversas enfermedades humanas, que van desde el resfriado común hasta el SRAS (síndrome respiratorio agudo severo). Los virus de esta familia también pueden causar varias enfermedades en los animales.

El nuevo virus CoVid-19 se detectó por primera vez en diciembre de 2019 en un mercado de Wuhan (China). Este tipo de virus es un microorganismo diferente de cualquier otro coronavirus humano descubierto, y ha generado un cuadro de neumonía vírica que hasta ahora se ha ido extendiendo fuera de las fronteras. Hablamos de una pandemia cuando una epidemia afecta a toda una población mundial.

3.- SÍNTOMAS DE COVID-19

Los síntomas más comunes incluyen fiebre, tos, y sensación de falta de aire. En algunos casos también puede haber síntomas digestivos como diarrea y dolor abdominal. La mayoría de los casos presentan síntomas leves.

En casos más graves, la infección puede causar neumonía, dificultad importante para respirar, fallo renal e incluso la muerte. Los casos más graves generalmente ocurren en personas de edad avanzada o que padecen alguna enfermedad crónica, como enfermedades del corazón, del pulmón o problemas de inmunidad.

4.- TRANSMISIÓN

Si bien no se conoce de forma precisa, por analogía con otras infecciones causadas por virus similares, parece que la transmisión sería por:

- A. Vía respiratoria:** por contacto estrecho con las secreciones respiratorias que se generan con la tos o el estornudo de una persona enferma. Parece poco probable la transmisión por el aire a distancias mayores de un metro y nula a dos metros.
- B. Por contacto directo:** Dado que no es un virus, no se ha determinado todavía con exactitud su periodo de incubación. No obstante, se estima que puede oscilar la aparición de la sintomatología entre 2 y hasta 14 días después del inicio de los mismos.

5.- PREVENCIÓN

5.1 Medidas preventivas personales:

Higiene de manos frecuente (lavado con agua y jabón o soluciones alcohólicas), especialmente después de contacto directo con personas enfermas o su entorno.

Al toser o estornudar, cubrirse la boca y la nariz con el codo flexionado.

Usar pañuelos desechables, y tirarlos tras su uso.

Evitar el contacto cercano (manteniendo una distancia de dos metros aproximadamente) con otras personas.

Guarde dos metros de distancia con las demás personas. Cuando alguien con una enfermedad respiratoria, como la infección por el COVID-2019, habla, tose o estornuda, proyecta pequeñas gotículas que contienen el virus y si está demasiado cerca puede inhalar el virus. Por ello es recomendable que en el caso de personas que padezcan patologías crónicas como cardiopatías o enfermedades respiratorias, se les evite el contacto directo con público.

Evitar tocarse los ojos, la nariz y la boca, ya que las manos facilitan la transmisión.

La población general sana no necesita utilizar mascarillas. Las mascarillas ayudan a prevenir la transmisión del virus si las llevan las personas que están enfermas. O para personas que no pueden guardar la distancia de 2 metros entre sus compañeros o con personas ajenas a GRUPO OSGA.

5.2. Medidas preventivas colectivas:

Cancele o posponga todas las reuniones en donde no se puedan mantener las distancias sociales recomendadas. Aproveche las herramientas tecnológicas de las que disponemos. (Videoconferencias, Skype, Teams).

Suspenda o postponga cualquier curso o acción formativa presencial, siempre que sea posible.

Todos los cursos o actividades formativas presenciales en donde no se puedan mantener las distancias sociales recomendadas quedan cancelados. Se valorará la utilización de modalidades telemáticas cuando resulte posible.

Reducir lo máximo posible la rotación entre centros de trabajo.

Evite, en la medida de lo posible los desplazamientos entre los distintos centros de trabajo.

PERSONAL ESPECIALMENTE SENSIBLE: Si dentro de las funciones de su puesto se encuentra la atención al público, y padece alguna patología previa, medicación, trastorno inmunitario o embarazo, que sea considerado especialmente sensible a este riesgo, debe informar de ello al Servicio de prevención de la empresa

Se establecerán turnos escalonados en los vestuarios de los distintos centros de trabajo a la hora de entrada y salida para evitar aglomeraciones. Habrá flexibilidad a la entrada y salida para poder respetar los turnos que se señalen. La organización de los mismos será gestionada por cada área.

Para evitar aglomeraciones en las zonas de descanso y comedores, se establecerán turnos para los desayunos, teniendo en cuenta que no se podrá ocupar la mitad de la capacidad de la sala. Con el fin de facilitar que estas zonas estén en estado óptimo para los diferentes turnos, los usuarios deben dejar las recogidas y limpias.

6.- METODO DE LIMPIEZA

Con el objetivo de potenciar las medidas para prevenir la pandemia, a partir del día 13 de marzo de 2020, se extremará la correcta realización de las tareas diarias de limpieza siguiendo las recomendaciones del Ministerio de Sanidad.

En el enlace adjunto se encuentran recogidos los protocolos generales del Ministerio de Sanidad que se van actualizando según la evolución de la epidemia:

<https://www.mschs.gob.es/profesionales/>

Estaremos pendientes ante cualquier medida adicional que pueda afectar a los servicios de limpieza. Se extremará la limpieza y desinfección en todos aquellos elementos que se consideren susceptibles de ser objeto de posible foco de contagio de Coronavirus:

1.- Edificios en general:

- Desinfección ascensores (especialmente mandos y puertas).
- Interruptores de luz
- Mesas de trabajo
- Pomos de puertas (especialmente las de mucho tránsito como hall edificio, aulas, departamentos, laboratorios, etc).
- Aquellos otros lugares que se estimen conveniente en el centro-edificio.

2.- Aulas y laboratorios: desinfección de mesas, pomos, mandos, interruptores de luz, etc.

- Bibliotecas: desinfección de mostradores, mesas, interruptores de luz, etc.
 - Aulas de informática: desinfección de mesas y sillas
-

- Zonas de atención al público (Secretarías, registros, conserjerías...): desinfección de mesas, mostradores, interruptores de luz, etc.
- Centros sanitarios: todo lo anteriormente descrito con especial atención en caso de existir consultas en aislamiento por protocolo sanitario. En dicho caso se procederá con una limpieza exhaustiva como marcamos con nuestro protocolo de zona contaminada.

El personal de GRUPO OSGA verificará diariamente que existe el stock suficiente de jabón de manos.

6.1 Medidas de higiene que se deben aplicar en los establecimientos y locales de apertura al público

Los establecimientos y locales que abran al público se realizará una limpieza y desinfección de las instalaciones con especial atención a las superficies de contacto más frecuentes como pomos de puertas, mostradores, muebles, pasamanos, máquinas dispensadoras, suelos, teléfonos, perchas, carros y cestas, grifos, y otros elementos de similares características, conforme a las siguientes pautas:

- Tras cada limpieza, los materiales empleados y los equipos de protección individual (en adelante EPIs) utilizados se desecharán de forma segura, procediéndose posteriormente al lavado de manos.

Para dicha limpieza se intentará organizar para evitar el contacto con los usuarios. En caso de no poder guardar la distancia las trabajadoras llevarán mascarillas.

Asimismo, se realizará una limpieza y desinfección de los puestos de trabajo en cada cambio de turno, con especial atención a mostradores, mamparas, teclados, terminales de pago, pantallas táctiles, herramientas de trabajo y otros elementos susceptibles de manipulación, prestando especial atención a aquellos utilizados por más de un trabajador.

Las medidas de limpieza se extenderán no solo a la zona común, si no también, en su caso, a zonas privadas de los trabajadores, tales como vestuarios, taquillas, aseos, cocinas y áreas de descanso.

Se procederá al lavado y desinfección diaria de los **uniformes y ropa de trabajo**, en su caso, que deberán lavarse de forma mecánica en ciclos de lavado entre 60 y 90 grados centígrados.

Se garantizará una ventilación adecuada de todos los establecimientos y locales, abriendo puertas y ventanas para su ventilación.

7. LIMPIEZA Y DESINFECCION DE SUPERFICIES Y ESPACIOS DE MANERA SEGURA.

Existe evidencia de que los coronavirus se inactivan en contacto con una solución de hipoclorito sódico con una concentración al 0,1%, etanol al 62-71% o peróxido de hidrógeno al 0,5%, en un minuto. Se pueden emplear toallitas con desinfectante.

- Se emplearán los detergentes y desinfectantes arriba descritos y para las superficies contaminadas (exclusivamente para zonas de aislamiento) se utilizará material textil
-

desechable. En concreto el personal de limpieza realizará la desinfección de las superficies (tanto las aisladas como las que no) con la lejía o solución de hipoclorito que se les suministre (dilución 1:50 preparada recientemente).

- El personal de limpieza recibirá información previa a la realización de la primera entrada a la zona que se encuentre en situación de aislamiento impartida por la empresa y utilizará el equipo de protección individual adecuado y necesario en cada caso.
- El material utilizado que sea desechable (utilizado únicamente en casos de zonas de aislamiento), se introducirá en un contenedor de residuos con tapa y etiquetado con las advertencias precisas para poder realizar una correcta gestión del mismo por parte del centro.

8.- MEDIDAS DE ACTUACIÓN ANTE LA “SOSPECHA O ACTIVACIÓN” DE UN POSIBLE CASO

En la situación actual, se seguirán dando nuevos casos probables de COVID-19, para lo que deberemos de seguir aplicando una serie de medidas, además de las indicadas con anterioridad.

- En el caso que el trabajador conviva con un caso de COVID positivo o altamente probable se lo comunicará a la empresa para valorar su reincorporación.
- Cada trabajador debe observar su propio estado de salud ante la posible aparición de alguno de los siguientes síntomas: fiebre, tos, sensación de fiebre alta, dificultad respiratoria, sensación de falta de aire. En caso de que presente alguno de estos síntomas, comunicarlo a su inmediato superior.

Cuando aparezca síntomas sospechosos de posible infección tales como fiebre, tos o dificultad respiratoria, principalmente, las medidas a aplicar serán las siguientes:

- A la persona afectada se le pondrá una mascarilla quirúrgica y se le llevará a un área de aislamiento destinada a tal fin o irá directamente a los servicios públicos de salud para su valoración.
- Una vez evacuada la persona sospechosa de estar infectada, se procederá a la limpieza de la zona de trabajo en la que estuviera trabajando, especialmente las superficies de trabajo, zonas donde haya estado y las herramientas, utensilios o dispositivos con los que estuviera trabajando en ese momento.
- Se realizará una identificación de cualquier que hayan estado en el mismo lugar mientras el caso presentaba síntomas a una **distancia menor de 2 metros**
- Se realizarán seguimiento de los contactos estrechos durante al menos 14 días.

