

PLAN DE CONTINGENCIA Y CONTINUIDAD EN EL TRABAJO DURANTE LA NUEVA NORMALIDAD DE LOS CENTROS DOCENTES PÚBLICOS DEPENDIENTES DE LA CONSELLERIA DE EDUCACIÓN, CULTURA Y DEPORTE

Versión primera, 29 de mayo de 2020

Versión segunda, 31 de agosto de 2020

Versión tercera, 7 de octubre de 2020

Índice de contenidos

1.- OBJETO.....	5
2.- ÁMBITO DE APLICACIÓN	7
3.- CONSIDERACIONES PREVIAS.....	7
4.- PLAN DE CONTINGENCIA DE CADA CENTRO	10
4.1.- UNIDAD ADMINISTRATIVA /CENTRO DE TRABAJO	10
4.2.- RESPONSABLE REDACCIÓN Y APLICACIÓN DEL PLAN Y RESPONSABLE COVID-19	11
4.3.- IDENTIFICACIÓN DE LAS PERSONAS RESPONSABLES DEL SEGUIMIENTO Y CONTROL DE LA IMPLANTACIÓN DEL PLAN DE CONTINGENCIA Y CONTINUIDAD EN LAS DIRECCIONES TERRITORIALES	11
4.4.- PERSONAL TÉCNICO DEL INVASSAT ASIGNADO PARA PROPORCIONAR EL SOPORTE DEL SPRL A SU PLAN	11
4.5.- PERSONAL RESPONSABLE DE LAS EMPRESAS CONTRATADAS PARA EL SERVICIO DE ASESORAMIENTO Y APOYO TÉCNICO ESPECIALIZADO PARA LA ELABORACIÓN DE LOS PLANES DE CONTINGENCIA	12
4.6.- PERSONAL RESPONSABLE DE LAS DISTINTAS ÁREAS PARA LA ELABORACIÓN Y SEGUIMIENTO DEL PLAN EN LOS SERVICIOS CENTRALES DE LA CONSELLERIA Y PERSONAL DE CONTACTO	12
4.7.- DESCRIPCIÓN DE LOS PRINCIPALES SERVICIOS/ACTIVIDADES ESENCIALES DESARROLLADOS QUE SE VEN AFECTADOS	13
4.8.- IDENTIFICACIÓN DE ESCENARIOS Y ESTABLECIMIENTO DE MEDIDAS DE CONTINGENCIA.....	13
4.9.- MEDIDAS GENERALES.....	15
4.9.1. INCORPORACIÓN PRESENCIAL DEL PERSONAL EMPLEADO PÚBLICO	16
4.9.2. INCORPORACIÓN DEL ALUMNADO.....	17
4.9.3. INSTRUCCIONES Y CANALES DE COORDINACIÓN	19
4.9.4. INSTRUCCIONES GENERALES QUE SE DEBERÁN GARANTIZAR PARA LA PREVENCIÓN DE LA COVID-19.....	21
ANEXO I DESCRIPCIÓN DE LAS MEDIDAS GENERALES A IMPLANTAR	37
ANEXO II GUÍA DE ACTUACIÓN PARA LA GESTIÓN DE LA VULNERABILIDAD Y EL RIESGO EN ÁMBITOS NO SANITARIOS O SOCIO SANITARIOS	61
ANEXO III COMPROMISO DE COLABORACIÓN Y CUMPLIMIENTO DE LOS REQUISITOS PARA ACCEDER AL CENTRO EDUCATIVO.....	62

El Real Decreto 463/2020, de 14 de marzo, declaró el estado de alarma en todo el territorio nacional con el fin de afrontar la crisis sanitaria ocasionada por la COVID-19, el cual fue prorrogado hasta las 00:00 horas del día 21 de junio de 2020, la última con ocasión de la publicación del Real Decreto 555/2020, de 5 de junio. Resultó, por tanto, necesaria la articulación de la seguridad y salud del personal empleado público con la efectiva prestación del servicio público educativo. Para ello, se dictaron resoluciones e instrucciones tanto en el ámbito de la Conselleria de Sanidad, como en el de la Conselleria de Justicia, Interior y Administración Pública y, de forma específica para los centros educativos, en el ámbito de la Conselleria de Educación, Cultura y Deporte, por ello, el 4 de mayo se firmó y publicó en la página web de esta Conselleria el Plan de Contingencia y continuidad en el trabajo durante las fases de desescalada y transición hacia una nueva normalidad de los centros docentes públicos dependientes de la Conselleria de Educación, Cultura y Deporte, que ahora procedemos a actualizar.

El Acuerdo del Consell de 19 de junio de 2020, sobre medidas de prevención frente a la COVID-19, establece las medidas de prevención necesarias para hacer frente a la crisis sanitaria ocasionada por la COVID-19 en la primera etapa de nueva normalidad y para recuperar la actividad administrativa presencial en la prestación de servicios públicos en el ámbito de la Administración de la Generalitat, este acuerdo ha sido actualizado con la publicación de la resolución de 17 de julio de 2020, de la Consellería de Sanidad Universal y Salud Pública, de modificación y adopción de medidas adicionales y complementarias del Acuerdo de 19 de junio, del Consell, sobre medidas de prevención frente a la Covid-19.

Por otro lado, la orden EFP/561/2020, de 20 de junio, publicó el Acuerdo de la Conferencia Sectorial de Educación para el inicio y desarrollo del curso 2020-2021. Con fecha 22 de junio el Ministerio de Sanidad y el Ministerio de Educación y Formación Profesional, han establecido las Medidas de prevención, higiene y promoción de la salud frente a la COVID-19 para centros educativos en el curso 2020-2021.

Así mismo, la Orden comunicada del Ministro de Sanidad de 27 de agosto aprueba la declaración de actuaciones coordinadas en salud pública frente a la COVID-19 para centros educativos durante el curso 2020-2021.

La pandemia de la COVID-19 ha implicado la necesidad de tomar medidas de prevención y protección que han obligado a un replanteamiento de la organización de múltiples actividades para poder reanudarlas de manera segura, la recuperación de la actividad en los centros educativos debe adaptarse también a estas medidas.

Debemos tener en cuenta que el cierre de los centros educativos ha tenido como máxima consecuencia, en un primer momento, la necesidad de plantear una educación a distancia. Esta estrategia ha podido resolver una situación con la que la mayoría de los países se encontraron y a la que hubo que dar respuesta de forma inmediata sin tiempo suficiente para una adecuada planificación. Sin embargo, la educación a distancia no sustituye el aprendizaje presencial y la socialización y desarrollo que permite el entorno escolar y la interacción con los docentes y entre alumnos/as. Se hace necesario, por tanto, retomar la actividad presencial en los centros docentes, pero adoptando una serie de medidas de prevención y de higiene frente a la COVID-19 que garanticen que se puedan desarrollar las actividades propias del sistema educativo de manera segura minimizando al máximo el riesgo.

Con el objeto de regular la actividad educativa en los centros docentes de la Comunitat Valenciana se han establecido para los diversos centros y etapas Instrucciones de la secretaria autonómica de Educación y Formación Profesional para la organización y funcionamiento de cada tipo de centro en el curso 2020-2021. Además, la Conselleria de Sanidad Universal y Salud Pública y la Conselleria de Educación, Cultura y Deporte han establecido el Protocolo de Protección y Prevención frente a la transmisión y contagio del SARS-CoV-2 para centros educativos que impartan enseñanzas no universitarias en el curso 2020-21. También se encuentra en elaboración por la Conselleria de Sanidad Universal y Salud Pública un documento para la “gestión de casos COVID-19 en los centros educativos de enseñanzas no universitarias de la Comunitat Valenciana durante el curso 2020-2021”.

Ello hará que el comienzo del curso 2020-2021 se realice a partir de una planificación de las medidas de prevención, en las que se ha tenido en cuenta, las características de la población escolar, adaptadas en función de la edad y el nivel educativo, para permitir cumplir los objetivos educativos y de sociabilidad, que favorezcan el desarrollo óptimo de la infancia y adolescencia, paliar la brecha educativa generada, prevenir el fracaso escolar, el abandono educativo temprano y garantizar la equidad.

Para ello, una vez que por parte de la Conselleria de Educación, Cultura y Deporte se ha determinado la organización de la actividad docente a desarrollar en los centros educativos, y considerando las medidas y recomendaciones del INVASSAT y las que contemplan los

diversos documentos y normas antes citadas, se han elaborado para cada nivel educativo las medidas de prevención frente a la COVID19, que deberán ser adoptadas tanto en los centros docentes como por el personal empleado público, que figuran en los anexos a este documento. A partir de este documento la dirección de cada centro educativo incorporará e implantará, de acuerdo con sus necesidades, las medidas correspondientes, con el objeto de completar las que ya tuviera implantadas en su Plan de Contingencia, contando, para ello, además de los medios ya aplicados, con el servicio de asesoramiento y apoyo técnico especializado para la elaboración de los planes de contingencia, contratado por la Conselleria de Educación, Cultura y Deporte.

Las futuras concreciones por niveles educativos y situaciones o casos tipo que se publiquen por la Conselleria de Educación, Cultura y Deporte también deberán suponer una actualización del Plan de Contingencia, en su caso.

Debemos considerar también las diversas actualizaciones del Procedimiento de actuación para los servicios de prevención de riesgos laborales frente a la exposición al SARS-Cov-2 que se han venido publicando, en la redacción de esta versión se ha tenido en cuenta la de 14 de julio de 2020 y la versión actualizada del 06/10/2020

Por todo ello, resulta necesario realizar actualizaciones del Plan de Contingencia en el centro docente aprobado en el mes de julio que tendrá efecto para el curso 2020-2021 y revisado en septiembre de 2020.

Este Plan formará parte del Plan de Prevención de Riesgos Laborales del centro, y será dado a conocer a todos los miembros de la comunidad educativa y personal de empresas concurrentes y será publicado en [la web del centro](#).

1.- OBJETO

El objeto de la presente actualización del Plan de Contingencia y Continuidad del Trabajo consiste en determinar las condiciones para la apertura y funcionamiento de los centros docentes públicos para el curso 2020-2021, en la etapa de Nueva Normalidad, todo ello con la

participación de los representantes del profesorado, de los Comités de Seguridad y Salud y el asesoramiento del personal técnico del Instituto Valenciano de Seguridad y Salud en el Trabajo (INVASSAT).

Esta nueva versión del Plan se adapta a las características específicas de nuestro centro.

Su finalidad es hacer compatible la prestación del servicio público educativo en la modalidad de trabajo presencial del personal docente y no docente con la identificación de los riesgos de exposición a la COVID-19 de los diferentes puestos de trabajo y actividades que se desarrollan en los centros educativos y con las medidas preventivas y organizativas para su control. Además se pretende garantizar la coordinación con las empresas concurrentes que desempeñen total o parcialmente su actividad en los centros educativos dentro de la integración efectiva de las actividades laborales.

Este Plan actualizado pretende:

1. Crear entornos escolares saludables y seguros en el contexto de la pandemia por la COVID-19, a través de la aplicación de medidas de promoción de la salud, de protección y de prevención adaptadas a las diferentes etapas educativas.
2. Facilitar la gestión adecuada de los casos con SARS-CoV-2 a través del establecimiento de protocolos de actuación y de coordinación factibles.

Paralelamente, el Plan de Contingencia es una herramienta para asegurar el funcionamiento adecuado de la actividad preventiva de cada centro, servicio o unidad del sector docente. Debe convertirse en un documento práctico que recoja las especificidades de cada centro. Es, además, una propuesta general y variable según las instrucciones sanitarias y debe ir adecuándose con medidas concretas a cada momento de la crisis.

El siguiente documento tiene un carácter general y, por lo tanto en él se establecen las líneas maestras que deben guiar la actuación de los centros educativos dependientes del ámbito de actuación del Servicio de Prevención de Riesgos Laborales del Personal Propio de la Generalitat, personas designadas en la gestión de la prevención, personal docente y no docente, así como personal concurrente en el centro de trabajo y alumnado, con relación a su potencial exposición a la COVID-19 durante la Nueva Normalidad.

Para la actualización de este Plan se han tenido en consideración: la orden EFP/561/2020, de 20 de junio, por la que se publica el Acuerdo de la Conferencia Sectorial de Educación para el inicio y desarrollo del curso 2020-2021, el Acuerdo del Consell de 19 de junio de 2020, del Consell, sobre medidas de prevención frente a la Covid-19, la resolución de 17 de julio de 2020, de la Conselleria de Sanidad Universal y Salud Pública, de modificación y adopción de medidas adicionales y complementarias del Acuerdo de 19 de junio, del Consell, sobre medidas de prevención frente al Covid-19, las Medidas de prevención, higiene y promoción de la salud frente a la Covid-19 para centros educativos en el curso 2020-2021 de fecha 22 de junio del Ministerio de Sanidad y el Ministerio de Educación y Formación Profesional, Procedimiento de actuación para los servicios de prevención de riesgos laborales frente a la exposición al SARS-Cov-2 de 14 de julio, el Protocolo de Protección y Prevención frente a la transmisión y contagio del SARS-CoV-2 para centros educativos que impartan enseñanzas no universitarias en el curso 2020-21 de fecha julio de la Conselleria de Sanidad Universal y Salud Pública y de la Conselleria de Educación, Cultura y Deporte, la Orden comunicada del Ministro de Sanidad de 27 de agosto que aprueba la declaración de actuaciones coordinadas en salud pública frente a la COVID-19 para centros educativos durante el curso 2020-2021 y el documento para la “gestión de casos COVID-19 en los centros educativos de enseñanzas no universitarias de la Comunitat Valenciana durante el curso 2020-2021” elaborado por la Conselleria de Sanidad Universal y Salud Pública y actualizado en su última versión el 6 de octubre de 2020.

2.- ÁMBITO DE APLICACIÓN

Esta actualización será de aplicación en todos los centros educativos públicos de titularidad de la Generalitat Valenciana que imparten las enseñanzas a las cuales se refiere el artículo 3 de la Ley Orgánica 2/2006, de 3 de mayo, de educación, en el ámbito de las

competencias de la Conselleria de Educación, Cultura y Deporte, incluidos los centros de formación, innovación y recursos educativos (CEFIRE), los servicios psicopedagógicos escolares (SPE).

3.- CONSIDERACIONES PREVIAS

El Plan de Contingencia y Continuidad (PCC) elaborado comprende las **medidas, técnicas, humanas y organizativas** necesarias de actuación en cada momento o situación respecto a la materialización de la potencial amenaza. Además se establecen claramente las **instrucciones y responsabilidades precisas**, por lo que deberán quedar definidos:

- Qué recursos materiales son necesarios.
- Qué personas/cargos están implicados en el cumplimiento del plan y cuáles son las responsabilidades concretas de esas personas/cargos dentro del plan.
- Qué normativa, protocolos y/o instrucciones de actuación deben seguirse.

Todas las actuaciones del centro educativo estarán coordinadas por la dirección del centro con el apoyo del equipo directivo, y del claustro de profesorado y todo el personal de administración y servicios. La dirección del centro elaborará su actualización del plan de contingencia con las medidas de seguridad y prevención que correspondan. Los equipos directivos de cada centro establecerán procedimientos internos para adaptar esta nueva versión del Plan de Contingencia y Continuidad a su centro en función de la actividad a desarrollar, tipo de centro, tamaño, etc. Esta actualización del Plan se dará a conocer a toda la comunidad educativa.

La inspección de educación, los servicios y unidades de las direcciones territoriales y el Servicio de Prevención de Riesgos Laborales del personal propio de la Generalitat prestarán apoyo a los centros en la implementación y seguimiento de las nuevas medidas establecidas en esta actualización y del plan elaborado. También, contarán con el servicio de asesoramiento y apoyo técnico especializado para la elaboración de los planes de contingencia, contratado por la Conselleria de Educación, Cultura y Deporte que

pondrá a disposición de los centros educativos un equipo de personal técnico para la resolución de dudas, la revisión técnica del Plan y la formulación de sugerencias y propuestas a los centros para la mejora del Plan que se elabore. Para ello, este equipo pondrá a disposición de la dirección del centro un teléfono de contacto y un correo electrónico para facilitar la interlocución. Se realizará una visita al centro en aquellos casos que sea necesario.

Los protocolos, procedimientos, instrucciones y medidas preventivas y protectoras generados como consecuencia de la evaluación de riesgos, en relación con los riesgos de exposición a la COVID-19, serán adicionales y complementarios al resto de medidas preventivas implantadas ya en el centro de trabajo con motivo del cumplimiento de la normativa en materia de prevención de riesgos laborales. De todas estas medidas de prevención y protección deberá ser informado el personal trabajador, el personal ajeno al centro de trabajo y el alumnado, a través del documento informativo SPRL_ DIPRL_11 y sus complementarios, así como de las instrucciones internas que se generen, permitiendo asimismo su participación.

Sin perjuicio de las especificidades propias que puedan presentar puntualmente los diversos centros educativos, las dependencias y los espacios en cada uno de los edificios, se establecen las siguientes instrucciones generales y líneas maestras que deberán ser desarrolladas en profundidad para **la reordenación de la actividad**:

- 1. Identificación de los recursos humanos disponibles en cada centro educativo.**
- 2. Detección de los servicios esenciales** en el centro de trabajo y aquellos **puestos de trabajo prioritarios** que garantizan la continuidad de la actividad.
- 3. Identificación de los recursos materiales** y de las **condiciones de seguridad** necesarias en el centro de trabajo.
- 4. Coordinación de actividades empresariales.** Identificación de las interacciones con personal externo al centro y personal trabajador concurrente en el mismo. Las empresas concurrentes, además de ser conocedoras de la actualización del Plan de Contingencia del

centro, deberán adaptar su Plan de Prevención en aras de la coordinación de actividades en materia de prevención de riesgos laborales. Para ello, se establecerán reuniones obligatorias con las empresas concurrentes en las que se garantice la información sobre: las distancias de seguridad que se deberán respetar durante los trabajos para salvaguardar la salud de todo el personal trabajador, los accesos alternativos para evitar aglomeraciones con el personal trabajador del centro educativo, si el trabajo no se realiza fuera del horario de trabajo del personal del centro, y todas aquellas pautas que el centro educativo considere importante comunicar a la empresa concurrente para trabajar de forma segura y evitar así el riesgo de contagios en las instalaciones de trabajo.

5. Verificación de los canales de compra, suministro, uso, información y mantenimiento de los equipos de protección y otros recursos materiales necesarios para los centros educativos. La Conselleria de Educación, Cultura y Deporte ha suministrado a los centros públicos de titularidad de la Generalitat Valenciana y a los centros privados concertados el material general de protección individual para cubrir las necesidades de las fases de desescalada y de inicio de la Nueva Normalidad (mascarillas higiénicas reutilizables y quirúrgicas, guantes, geles hidroalcohólicos y en su caso pantallas faciales y mascarillas FFP2). A partir del inicio de curso los centros docentes deberán hacer la previsión de compra de los equipos de protección y materiales necesarios de acuerdo con las especificidades del centro.

6. Prever las formas de comunicación del contenido de la actualización del Plan.

El Plan de Contingencia actualizado para el inicio del curso será difundido a las personas con responsabilidades en su ejecución y a todo el personal delegado de prevención. Así mismo, se informará de su contenido al personal empleado público, al Consejo Escolar, al alumnado y sus familias.

Se facilitará una copia del Plan actualizado a la correspondiente Dirección Territorial para la información de los Comités de Seguridad y Salud y se publicará en la página web del centro para el conocimiento de toda la comunidad educativa.

7. Designación de personal concreto con responsabilidad y decisión para que puedan vigilar el cumplimiento de las medidas fijadas en el Plan de Contingencia del centro de trabajo.

La persona Responsable del centro para los aspectos relacionados con la COVID-19 será el director o la directora, o persona en quien delegue, que será, preferentemente miembro del equipo directivo. Esta persona, que deberá estar familiarizada con los documentos relacionados con centros educativos y la COVID-19 vigentes y con los mecanismos de comunicación que se hayan establecido con el personal sanitario responsable de su ámbito territorial. La persona Responsable COVID-19 actuará como interlocutora con los servicios sanitarios a requerimiento del centro de salud pública correspondiente o por propia iniciativa cuando deba consultar algún asunto.

El Plan de Contingencia deberá ser revisado periódicamente de forma ordinaria y necesariamente cuando se incorporen nuevas actividades, debiéndose numerar y fechar las versiones del plan, de manera que no exista confusión con documentos anteriores. Esta revisión analizará las medidas adoptadas y, en su caso, las que resultaron ineficaces para identificar y proponer nuevas medidas, iniciando así un ciclo de mejora continua.

4.- PLAN DE CONTINGENCIA DE CADA CENTRO

4.1.- UNIDAD ADMINISTRATIVA /CENTRO DE TRABAJO

Conselleria de Educación Cultura y Deporte			
Centro de trabajo:	IES L'ELIANA		
Código de centro:	46022221	Denominación:	IES L'ELIANA

Dirección:	AVDA. POLIESPORTIU	Nº:	14	Código Postal:	46183
Localidad:	L'ELIANA	Provincia:	VALENCIA		
Teléfono:	962748365	Correo electrónico:	46022221@gva.es		

4.2.- RESPONSABLE REDACCIÓN Y APLICACIÓN DEL PLAN Y RESPONSABLE COVID-19

Apellidos, Nombre (Director o Directora del Centro):	Rosa Llorca Agulló				
Correo electrónico:	46022221@gva.es				
Fecha de elaboración de Plan:	29/05/2020				
Apellidos, Nombre de la persona Responsable COVID-19 en el caso de no ser Director o Directora del Centro:	Juan García García Isabel Ros				
Correo electrónico:	coordinadorcovid@iesleliana.net				

La dirección del centro designa como personas responsables para tareas concretas de implementación del Plan (reposición de material de desinfección y limpieza de manos): personal de conserjería.
Correo electrónico: conserjeria@iesleliana.net.

4.3.- IDENTIFICACIÓN DE LAS PERSONAS RESPONSABLES DEL SEGUIMIENTO Y CONTROL DE LA IMPLANTACIÓN DEL PLAN DE CONTINGENCIA Y CONTINUIDAD EN LAS DIRECCIONES TERRITORIALES

Apellidos, Nombre (Inspector o Inspectora del Centro):	Nieves García Nebrija				
Correo electrónico:	garcia_nebri@gva.es				
Dirección Territorial de:	Valencia				

Esta función se realizará manteniendo una coordinación continua con la dirección del centro.

4.4.- PERSONAL TÉCNICO DEL INVASSAT ASIGNADO PARA PROPORCIONAR EL SOPORTE DEL SPRL A SU PLAN

Personal técnico asignado por los Centros Territoriales para el asesoramiento de los centros docentes de la Conselleria de Educación, Cultura y Deporte.

Valencia:	Juani Sánchez Piernas	963 424457	sanchez_juapie@gva.es
-----------	-----------------------	------------	--

4.5.- PERSONAL RESPONSABLE DE LAS EMPRESAS CONTRATADAS PARA EL SERVICIO DE ASESORAMIENTO Y APOYO TÉCNICO ESPECIALIZADO PARA LA ELABORACIÓN DE LOS PLANES DE CONTINGENCIA

Personal técnico asignado por los Centros Territoriales para el asesoramiento de los centros docentes de la Conselleria de Educación, Cultura y Deporte.

Valencia:	VALORA PREVENCIÓN S.L.	Toni Redondo Martínez	618198914	aredondo@valoraprevencion.es
-----------	------------------------	-----------------------	-----------	--

4.6.- PERSONAL RESPONSABLE DE LAS DISTINTAS ÁREAS PARA LA ELABORACIÓN Y SEGUIMIENTO DEL PLAN EN LOS SERVICIOS CENTRALES DE LA CONSELLERIA Y PERSONAL DE CONTACTO

SUBSECRETARIA

Apellidos, Nombre:	Correo electrónico:
Coscollà Grau, Eva	coscolla_eva@gva.es
Cid Antón, Mari de Mar	cid_mar@gva.es

DIRECCIÓN GENERAL PERSONAL DOCENTE

Apellidos, Nombre:	Correo electrónico:
Herranz Ábalos, M. ^a Ángeles	herranz_man@gva.es
Blasco Perepérez, Gisela	blasco_gis@gva.es

4.7.- DESCRIPCIÓN DE LOS PRINCIPALES SERVICIOS/ACTIVIDADES ESENCIALES DESARROLLADOS QUE SE VEN AFECTADOS

En este apartado se describirán las actividades previstas para la Nueva Normalidad en función de las instrucciones que se dictan para la organización y funcionamiento de los centros docentes para el curso 2020-2021.

- Resoluciones del secretario autonómico de Educación y Formación Profesional, por las que se aprueban las instrucciones para la organización y el funcionamiento de los centros que imparten cada una de las etapas y enseñanzas del sistema educativo durante el curso 2020-2021.

Servicios/actividades del centro que es ven afectadas en la nueva normalidad
Conserjería
Secretaría
Atención alumnado en aula y espacios comunes
Atención a padres, madres, tutor o tutora legal
Biblioteca
Limpieza del centro - Empresa concurrente
Mantenimiento de las instalaciones del centro - Empresas concurrentes
Mantenimiento de jardines - Empresa concurrente

4.8.- IDENTIFICACIÓN DE ESCENARIOS Y ESTABLECIMIENTO DE MEDIDAS DE CONTINGENCIA

El Procedimiento de actuación para los servicios de prevención de riesgos laborales frente a la exposición a la COVID-19, (https://www.mscbs.gob.es/profesionales/saludPublica/ccayes/alertasActual/nCov-China/documentos/PrevencionRRL_COVID-19.pdf), señala en el párrafo segundo de su primer apartado, que “corresponde a las empresas evaluar el riesgo de exposición en que se pueden encontrar las personas trabajadoras en cada una de las tareas diferenciadas que realizan y seguir las recomendaciones que sobre el particular emita el servicio de prevención, siguiendo las pautas y recomendaciones formuladas por las autoridades sanitarias”.

Las medidas preventivas y protectoras a adoptar en el centro de trabajo para proteger a su personal trabajador siguen todas las instrucciones y recomendaciones previstas por la autoridad sanitaria en todo momento y son adicionales y complementarias al resto de medidas preventivas implantadas ya en el centro de trabajo con motivo del cumplimiento de la normativa en materia de prevención de riesgos laborales.

Para el desarrollo de la actividad presencial en los centros educativos del personal docente y no docente de la administración de la Generalitat Valenciana, se han identificado los siguientes escenarios de exposición, en los que se han planificado las medidas necesarias para eliminar o minimizar en todo lo posible la potencial exposición a la COVID-19, tal y como han establecido las autoridades sanitarias. Hay que considerar que no todos los centros cuentan con la totalidad de figuras profesionales, así por ejemplo, algunos centros debido a las necesidades y características de su alumnado, cuentan entre los profesionales que desarrollan sus labores en el centro docente con personal Educador, Fisioterapeuta o Intérprete en lengua de signos..., mientras que otros no.

Las personas trabajadoras pueden ser ubicadas en cualquiera de los 3 escenarios definidos por el SPRL. Se deberá adaptar al ámbito educativo lo establecido en el procedimiento citado con anterioridad, no de manera permanente y general, sino siempre en función de la naturaleza de las actividades y evaluación del riesgo de exposición.

En los centros de trabajo consideramos los siguientes escenarios:

Figura 1. Criterios para la identificación de los posibles escenarios de riesgo.

Escenario 1	Escenario 2	Escenario 3
EXPOSICIÓN DE RIESGO	EXPOSICIÓN DE BAJO RIESGO	BAJA PROBABILIDAD DE EXPOSICIÓN
	Personal Educador de Educación Especial Personal Fisioterapeuta Personal Educador de Educación Infantil	Personal empleado público en tareas administrativas y atención al público Personal del equipo directivo Personal docente Personal subalterno Personal de limpieza (Propio o de empresa concurrente CAE) Personal de mantenimiento (Propio o de empresa concurrente CAE) Personal de otras empresas concurrentes (CAE) Personal Intérprete en lengua de signos
REQUERIMIENTOS	REQUERIMIENTOS	REQUERIMIENTOS
	SE REQUIERE CONTACTO CON EL SPRL PARA CUALQUIER MEDIDA TIPO EPI Será necesario la aplicación de medidas higiénicas específicas de protección individual	CONTACTAR CON EL SPRL para cualquier aclaración o consulta. Para el momento actual se ha prescrito la utilización de mascarillas.

4.9.- MEDIDAS GENERALES

Las medidas preventivas y protectoras que finalmente se adopten en el centro de trabajo para proteger a su personal trabajador deben seguir todas las instrucciones y recomendaciones previstas por la autoridad sanitaria en todo momento. En particular, las Directrices de buenas prácticas en los centros de trabajo.

Las Medidas de prevención, higiene y promoción de la salud frente a la Covid-19 para centros educativos en el curso 2020-2021 de fecha 22 de junio del Ministerio de Sanidad y el Ministerio de Educación y Formación Profesional, el Protocolo de Protección y Prevención frente a la transmisión y contagio del SARS-CoV-2 para centros educativos que impartan enseñanzas no universitarias en el curso 2020-21 de la Conselleria de Sanidad Universal y Salud Pública y de la Conselleria de Educación, Cultura y Deporte, las medidas elaboradas por el INVASSAT, la Orden comunicada del Ministro de Sanidad de 27 de agosto que aprueba la declaración de actuaciones coordinadas en salud pública frente a la COVID-19 para centros educativos durante el curso 2020-2021 y el documento para la “gestión de casos COVID-19 en los centros educativos de enseñanzas no universitarias de la Comunitat Valenciana durante el curso 2020-2021” elaborado por la Conselleria de Sanidad Universal y Salud Pública.

El Plan de Contingencia de cada centro de trabajo debe ser un documento práctico, preventivo, predictivo y reactivo, con la exposición clara y real de las medidas y compromisos que asume el centro de trabajo para evitar el riesgo de contagio a las personas trabajadoras y a la ciudadanía usuaria del Servicio Público.

El comienzo del curso 2020-2021 debe realizarse a partir de una planificación profunda y rigurosa que permita, además de establecer las medidas necesarias para prevenir y controlar la pandemia, cumplir los objetivos educativos y de sociabilidad, que favorezcan el desarrollo óptimo de la infancia y adolescencia, paliar la brecha educativa generada, prevenir el fracaso escolar, el abandono educativo temprano y garantizar la equidad.

Se deberán considerar los siguientes **principios básicos de prevención**:

A. El plan de contingencia diseñado incluye medidas de seguridad e higiene para todos los espacios del centro y para todas las personas, ya sea alumnado, profesorado, PAS o familias, que formamos parte de la comunidad educativa.

B. Las principales medidas son:

1. Acceso al centro

- Durante todo el curso se va a apostar por una movilidad sostenible, a pie, en bicicleta o en patinete, en la que se limite los medios de transporte compartidos. La imprescindible colaboración del Ayuntamiento de L'Eliana ha hecho posible limitar el paso frente al centro a un único vial y se ha ampliado el espacio dedicado a los peatones para mejorar el acceso y facilitar cumplir la distancia de seguridad.

Estamos trabajando para evitar al máximo las aglomeraciones del alumnado tanto a la entrada como a la salida del centro. Para ello, la entrada al centro se realiza por 3 accesos diferentes, numerados y señalizados en distintos colores. El alumnado se dirige a su clase siguiendo el recorrido asignado y esta estará abierta, para evitar las aglomeraciones en los pasillos sin esperar ni formar grupos.

2. Limitación y control del contacto interpersonal:

- La limitación del contacto físico se mantendrá posibilitando una distancia interpersonal de 1,5 metros y mediante el uso correcto de mascarillas higiénicas o quirúrgicas durante todo el tiempo de permanencia en el centro. Se ha establecido una distancia de seguridad 1,5 metros en todos las aulas y espacios del centro.

- Los cuartos de baño solo pueden ser usados por una persona en cabina y otra esperando fuera, al mismo tiempo.

- Disponer de tres puerta de acceso al centro, nos permite plantear una entrada en el horario habitual para todo el alumnado, estableciendo recorridos diferenciados por el IES desde el acceso al mismo. El movimiento dentro del centro se ha organizado para evitar aglomeraciones y se han rotulado puertas, pasillos y áreas de manera que, en función de la localización de su aula, cada grupo sabe por dónde debe circular para ir y volver del patio, llegar a su aula o salir al exterior al finalizar las clases. También se han colocado planos con todas las indicaciones y direcciones que debe seguir nuestro alumnado

- La organización física de los grupos también ha minimizado los desplazamientos necesarios para los cambios de aula que se realizan en algunas asignaturas optativas. El sistema habitual de aula materia de otros cursos, ha sido sustituido por el aula grupo, lo que ha disminuido en gran medida los desplazamientos del alumnado por el centro, limitándose a los cambios de aula en las

asignaturas optativas. Poder mantener la optatividad demandada por las familias y el alumnado ha sido un aspecto importante también para este curso.

- Se ha cambiado la organización de los patios, asignando diferentes zonas a distintos niveles. Se ha eliminado la zona de aparcamiento en la entrada al centro, para dedicarla también a las zonas de patio.
- Se ha modificado el funcionamiento de la cafetería, permitiéndose el paso de manera escalonada y con la permanencia en la zona de alumnado, el tiempo estrictamente necesario para la adquisición de los productos.
- Por último, para mantener esta organización, de momento se ha suspendido el servicio de taquillas.

En general, estas medidas han funcionado bien durante esta semana, en especial, durante los dos días en los que la actividad lectiva ha sido la habitual. Sin embargo, hemos detectado algunos puntos en los que es necesario introducir mejoras en los protocolos, en concreto en la entrada y en los patios, que ya se están diseñando y que serán comunicadas en los próximos días.

3. Medidas de higiene personal:

- La adecuada higiene respiratoria y de manos es fundamental. El uso correcto de la mascarilla es obligatorio y la limpieza de manos se debe realizar, al menos, cinco veces a lo largo de la jornada escolar, especialmente en las entradas y salidas al aula o tras el uso del cuarto de baño.
- Todas las aulas y espacios comunes disponen de gel hidroalcohólico y en los cuartos de baño se repone el jabón y el papel para el secado de manos en cuanto es necesario. En los próximos días se dispondrá de papeleras con tapa en todas las aulas del centro.
- Sólo se tomará la Tª en el caso de que el alumno/a presente síntomas

El alumnado se ha mostrado muy receptivo a estas medidas. Ha hecho un buen uso tanto de las mascarillas como del gel y los cuartos de baño, siendo anecdóticos los casos en los que se ha tenido que llamar la atención a algún alumno/a.

4. Limpieza y ventilación:

La Conselleria d'Educació ha aumentado el personal de limpieza, lo que posibilita un mayor grado de limpieza y desinfección de las aulas, espacios comunes e instalaciones.

- El centro ha aumentado considerablemente el presupuesto que dedica a todo lo relacionado con este aspecto.
- Ventanas y puertas de las aulas se mantienen abiertas durante toda la jornada. Solo el profesorado las manipula.
- Antes de los cambios de aula por optativas, el profesorado aplica a sillas y mesas desinfectantes, y cada alumno/a utiliza papel para terminar de desinfectar la mesa y silla que ha utilizado.

Durante los dos días que hemos tenido los horarios habituales, no se han producido incidencias reseñables en este aspecto, más allá de la necesaria insistencia en las nuevas normas y hábitos que debemos interiorizar todos los miembros de la comunidad educativa.

5. Gestión de casos con síntomas compatibles con COVID-19:

- Siguiendo las directrices de la Conselleria de Sanitat y de la Conselleria d'Educació, se ha protocolizado la respuesta ante la aparición de casos con síntomas compatibles. En caso de que aparecieran, el alumno/a será acompañado por el profesor/a a un aula especialmente preparada para ello, denominada Aula COVID, en la que se dispone del material indicado por las consellerias para mantener al alumno/a hasta que acuda al centro para recogerlo su padre, madre o tutor/a. Este tiempo de espera debe ser el mínimo posible.

- Se ha creado la figura del Coordinador COVID. El cual controlará los casos que puedan aparecer a la vez que contactará con Salud Pública.

6.- Las visitas y atención a familias.

Se atenderá a las familias en la mayoría de los casos vía telemática y en caso excepcionales solamente solicitando cita previa. Para todo tipo de gestiones administrativas se solicitará cita previa a través del teléfono del IES **(96 271 83 65)**

Todas estas medidas tienen también un impacto en las metodologías de enseñanza aprendizaje utilizadas por el profesorado. Por ello, la actividad docente también está siendo adaptada tanto por los departamentos didácticos como por el profesorado a nivel individual, para conseguir una situación lo más cercana posible a la normalidad.

4.9.1. INCORPORACIÓN PRESENCIAL DEL PERSONAL EMPLEADO PÚBLICO

1.- El personal empleado público que presta sus servicios en los centros docentes se incorporará a su puesto de trabajo el día 1 de septiembre de 2020 y se iniciarán las clases el 7 de septiembre.

De conformidad con lo indicado en el documento de 22 de junio del Ministerio de Sanidad y del Ministerio de Educación y Formación Profesional, en el que se establecen las Medidas de prevención, higiene y promoción de la salud frente a la COVID-19 para centros educativos en el curso 2020-2021, en el Protocolo de Protección y Prevención frente a la transmisión y contagio del SARS-CoV-2 para centros educativos que impartan enseñanzas no universitarias en el curso 2020-21 de la Conselleria de Sanidad Universal y Salud Pública y de la Conselleria de Educación, Cultura y Deporte, y en el Procedimiento de actuación para los servicios de prevención de riesgos laborales frente a la exposición al SARS-Cov-2, en versión de 14 de julio de 2020, el personal empleado público perteneciente a los colectivos definidos por el Ministerio de Sanidad, en cada momento, como grupos vulnerables para la Covid-19 (personas con enfermedad cardiovascular, incluida hipertensión, enfermedad pulmonar crónica, diabetes, insuficiencia renal crónica, inmunodepresión, cáncer en fase de tratamiento activo, enfermedad hepática crónica severa, obesidad mórbida, embarazo y mayores de 60 años) podrán incorporarse siempre que su condición clínica esté controlada y lo permita, manteniendo las medidas de protección de forma rigurosa, salvo indicación médica de no incorporarse, informando a los equipos directivos del centro de su condición de vulnerabilidad. En caso de duda, el Servicio de Prevención de Riesgos Laborales evaluará la situación clínica de este personal, emitiendo el correspondiente informe.

En todo caso, hay que considerar lo indicado en *La guía de actuación para la gestión de la vulnerabilidad y el riesgo en ámbitos no sanitarios* que figura en el Anexo II del Procedimiento de actuación para los servicios de prevención de riesgos laborales frente a la exposición al Sars-CoV-2 publicado por el Ministerio de Sanidad (14 de julio de 2020) que se adjunta como anexo.

2. Todo el personal trabajador del centro educativo verificará diariamente su estado de salud antes de acudir al centro. No podrán incorporarse a su puesto de trabajo las personas que presenten en casa cualquier sintomatología:

(tos, fiebre -más de 37,5°C-, dificultad al respirar, etc.) que pudiera estar asociada con el COVID-19.

En este caso deberán contactar y con el centro de salud (figura en la tarjeta SIP) que les pertenezca con el teléfono de atención a la COVID-19 (900 300 555). También se puede pedir consulta a través de cita web [<http://coronavirusautotest.san.gva.es/cita-coronavirus-registro-va.html>]. No deberán acudir al centro educativo hasta que el profesional sanitario de referencia confirme la ausencia de riesgo para la

propia persona y para el resto del alumnado. Se informará de esta circunstancia telefónicamente al centro y enviar correo al coordinador COVID..

Tampoco podrán incorporarse a su puesto de trabajo las personas que estén el aislamiento domiciliario debido a un diagnóstico o a la espera de la PCR por la COVID-19, o que se encuentren en cuarentena domiciliaria por haber tenido contacto estrecho con alguna persona con síntomas o diagnosticada de la COVID-19.

4.9.2. INCORPORACIÓN DEL ALUMNADO

1. Tras la situación de crisis sanitaria y social vivida, la acogida del alumnado será un aspecto clave a cuidar sobre todo para el alumnado con situaciones de mayor vulnerabilidad emocional y social, y se tratará de evitar que se den situaciones de estigmatización en relación con la COVID-19.
2. Durante el curso 2020-2021 los centros tendrán que extremar las medidas de salud y seguridad como consecuencia de los posibles escenarios que se puedan producir de acuerdo con la evolución de la situación sanitaria provocada por la COVID-19. En este sentido, para colaborar con el cumplimiento de las normas de salud e higiene para el alumnado, de acuerdo con los protocolos determinados en el plan de contingencia del centro, las familias, o el propio alumnado en caso de ser mayor de edad, deberán cumplimentar un compromiso de colaboración y cumplimiento de los requisitos para acceder al centro educativo, que se adjunta como Anexo III.
3. Se indicará a las familias que no puede acudir al centro el alumnado con síntomas compatibles con la COVID-19 o diagnosticado de la COVID-19, o que se encuentre en periodo de cuarentena domiciliaria por haber tenido contacto con alguna persona con síntomas o diagnosticado de la COVID-19. Para ello, las familias o el propio alumnado en el caso de ser mayor de edad, vigilarán el estado de salud del alumnado y realizarán toma de temperatura todos los días antes de salir de casa para ir al centro educativo. Además, los centros estarán equipados con termómetros por sí fuera necesaria su utilización.

Si se presenta en casa cualquier sintomatología (**tos, fiebre -más de 37,5°C-, dificultad al respirar, etc.**) que pudiera estar asociada con la COVID-19, se deberá contactar con el teléfono de su centro de salud (figura en la tarjeta SIP) o seguro privado. El equipo médico correspondiente indicará cuando puede retomar la actividad educativa presencial. En caso de resolución de dudas existe un teléfono de atención a la COVID-19 (900 300 555). También se podrá pedir consulta a través de cita web [<http://coronavirusautotest.san.gva.es/cita-coronavirus-registro-va.html>]. Se informará de esta circunstancia al centro a través del tutor y este a su vez lo comunicará al responsable COVID del centro.

4. El alumnado que presente condiciones de salud que lo hace más vulnerables para la COVID-19 (**como, por ejemplo, enfermedades cardiovasculares, diabetes, enfermedades pulmonares crónicas, cáncer, inmunodepresión, hipertensión arterial y en general enfermedades crónicas de elevada complejidad que puedan verse agravadas por el SARS-CoV-2**), podrá acudir al centro, siempre que su condición clínica esté controlada y lo permita, y manteniendo medidas de protección de forma rigurosa, salvo indicación médica de no asistir. Se valorarán de manera conjunta por la familia o por el propio alumnado en el caso de ser mayor de edad y por el equipo médico correspondiente, las implicaciones de retomar la actividad educativa presencial en el centro educativo.

5. A los efectos del protocolo para la prevención y control del absentismo escolar y del número máximo de **faltas de asistencia permitidas, las ausencias derivadas de la aplicación de las anteriores medidas se considerarán siempre justificadas.**

4.9.3. INSTRUCCIONES Y CANALES DE COORDINACIÓN

1. **Cualquier personal empleado público y alumnado que presente sintomatología** que pudiera estar asociada con la COVID-19 y aquel que ha estado en **contacto estrecho** sin guardar la distancia de seguridad de 1,5 metros durante un tiempo de al menos 15 minutos, lo comunicará.

Teléfono del centro: 962718365

Correo coordinador COVID-19: coordinacioncovid@iesleliana.net.

En el caso de percibir que la persona que inicia síntomas está en una situación de gravedad o tiene dificultad para respirar, se avisará al 112.

2. Procedimiento para separar al alumnado o personal trabajador con síntomas en el centro educativo y un procedimiento de información a los padres y madres.

Está habilitada una **dependencia de aislamiento temporal**, “**espacio COVID-19**”, con buena ventilación y dotada de los recursos materiales necesarios marcados en la normativa (todo el material de protección se encuentra dentro de una caja estanca.). Se limpiará y desinfectará después de cada uso.

Cuando el alumnado inicie síntomas o estos sean detectados por personal del centro durante su jornada escolar, el profesor del aula avisará a la sala de guardia y el profesorado de guardia acompañará al alumnado, incrementando la distancia de seguridad y por el recorrido más exterior del centro, a la sala COVID, se evitará que otras personas del centro entren en contacto con este alumnado. Una vez en la sala se facilitará una mascarilla quirúrgica para el alumnado, siempre que no exista contraindicación para su uso (si el alumnado no se puede poner una mascarilla quirúrgica, se dispondrá de mascarillas de protección FFP2 sin válvula, pantallas faciales y batas desechables).

El profesorado complementará la ficha con los datos del alumnado, contactará con la familia, advirtiéndole que la recogida de este alumnado se realizará, lo antes posible, en la entrada del centro y se procurará que el transporte sea en vehículo particular y no en transporte público colectivo, además se les entregará y explicará la ficha informativa de cómo proceder. La familia debe contactar con su centro de salud o con el **teléfono de referencia 900300555**, para que se evalúe su caso.

Las personas trabajadoras que inicien síntomas se retirarán a un espacio separado y se pondrán una mascarilla quirúrgica. Contactarán con su centro de salud o con el Servicio de Prevención de Riesgos Laborales o con el teléfono de referencia 900300555 y seguirán sus instrucciones.

El centro se pondrá a la disposición de los servicios asistenciales y de salud pública para facilitar la información que se requiera para organizar la gestión adecuada de posibles casos y el estudio y seguimiento de contactos.

En todo caso, se aplicará lo establecido en el documento para la “gestión de casos COVID-19 en los centros educativos de enseñanzas no universitarias de la Comunitat Valenciana durante el curso 2020-2021”.

3. Se ha proporcionado información y formación al alumnado y al personal del centro sobre las medidas contempladas en el Plan de Contingencia del centro.

- Se garantizará un canal de comunicación de información sobre las medidas que se deberán tomar: reuniones familias, claustro, consejo escolar.
- Se ha informado y formado a las personas trabajadoras del centro sobre los riesgos de contagio y propagación de la COVID-19, con especial atención a las vías de transmisión y las medidas de prevención y protección adoptadas en el centro.
- Se ha recomendado realizar un recordatorio al inicio de la mañana sobre las medidas básicas hasta que las nuevas rutinas sean asumidas por la comunidad escolar.
- Se ha recomendado al profesorado realizar un recordatorio, también a la entrada y salida del centro, las indicaciones sobre: horario de entrada, acompañamiento de padres y madres a la entrada, medios de protección respiratoria adecuados para estar en el centro, desinfección de manos a la entrada, entre otras.
- Se mantiene una información continuada a través de diversos medios sobre: las medidas de higiene personal, periodicidad del lavado de manos en el centro, las medidas de etiqueta respiratoria, la necesidad de evitar compartir objetos (material escolar) o establecer limpieza tras el uso de útiles y/o herramientas, y la distancia de seguridad que deberán mantener.

- La formación del alumnado también es fundamental para la prevención del virus. El alumnado recibirá educación para la salud para posibilitar una correcta higiene de manos e higiene respiratoria y el uso adecuado de la mascarilla. Se contará con la colaboración del alumnado para la divulgación de estas medidas.

4.9 4. INSTRUCCIONES GENERALES QUE SE DEBERÁN GARANTIZAR PARA LA PREVENCIÓN DE LA COVID-19

A) DESPLAZAMIENTOS

Se deberán desarrollar las siguientes instrucciones, ordenes y/o indicaciones:

a) En el desplazamiento al/del centro educativo:

- Como **norma general, se mantendrá una distancia interpersonal de al menos de 1,5 metros** en las interacciones entre las personas de la comunidad escolar en todo el recinto educativo.
- Se fomentará, con el fin de limitar los contactos, el transporte activo (desplazamiento a pie o en bicicleta) al centro educativo, para ello se promocionaran en colaboración con los ayuntamientos, rutas seguras y se facilitarán aparcamientos de bicicletas.

b) Entradas y salidas al centro educativo.

- Debido a las posibilidades de acceso diferenciadas con las que cuenta el centro, la entrada al recinto educativo no se realiza de manera escalonada, si se han programado las salidas escalonadas para evitar aglomeraciones, debido a que se han escalonado los patios.
- Para los menores acompañados de familiares puede resultar de interés práctico, señalar una distancia a 2 o más metros del acceso al recinto, desde donde poder dejar a los niños y niñas para que accedan de forma autónoma al centro. Si es necesario se organizarán colas con señalización de la distancia recomendada.

c) Desplazamientos por el centro educativo.

- Se ha reducido al mínimo los desplazamientos de grupos de alumnado por el centro facilitando en lo posible que sea el profesorado quien acuda al aula de referencia.
- El tránsito de alumnado por el interior del edificio y escaleras se hace de forma ordenada y manteniendo la distancia de seguridad. Se han señalizado con líneas de separación en el centro de los pasillos e se indica la conveniencia de circular siempre por la zona indicada para cada dirección (“carril o camino derecho”). Se procederá de igual forma en las escaleras y se indicará la recomendación, en lo posible, de no tocar los pasamanos o barandillas. En las escaleras se recomienda dejar una distancia de cuatro escalones entre personas que suben o bajen.
- Las aulas, se mantendrán abiertas, manteniendo la distancia de seguridad (1,5 metros) entre el alumnado asistente. Se ha recomendado priorizar, siempre que sea posible, el **uso de los espacios al aire libre** para la realización de las actividades educativas y de ocio. El uso del patio durante el tiempo de recreo o en las actividades programadas en él, se realizará de forma escalonada para evitar aglomeraciones y garantizar la distancia de seguridad tanto a la entrada como a la salida del aula. Además, se ha distribuido el alumnado por sectores y se ha reforzado la vigilancia del tiempo de recreo. El uso del patio por diferentes niveles se ha organizado garantizando la distancia de seguridad y evitando el contacto entre diferentes grupos.

B) EN EL CENTRO EDUCATIVO

1. Tareas de gestión administrativas y reuniones imprescindibles con personal ajeno al centro que se deban realizar en el centro educativo.

Se han establecido los medios telemáticos necesarios a fin de evitar la concurrencia de padres y madres en el centro educativo.

En el caso que sea necesaria la atención presencial, se establecerá un sistema de cita previa, indicándole el día y la hora de atención.

El personal ajeno al centro tendrá la obligación de entrar con mascarilla respiratoria.

Se le facilitarán unas instrucciones con recomendaciones de higiene personal de manos antes de la entrada al centro, indicaciones que deberán seguir y que habrán sido establecidas por el centro.

Se han restringido los movimientos de personal ajeno lo máximo posible, y el público en general deberá quedarse en el exterior del edificio guardando la distancia de seguridad.

Se han generado itinerarios de recorrido en los edificios, tales como: marcar sentidos de recorrido en pasillos (ida/vuelta), uso de escaleras (solo subida/solo bajada), accesos (en puertas diferenciadas de entradas y salidas), puertas (personal o usuarios), y otros similares, para evitar que las personas se crucen.

2. Instrucciones generales sobre medidas de protección e higiene individual en el centro educativo.

- **Respecto al uso de mascarillas se estará a lo dispuesto en el apartado 1.3 de la RESOLUCIÓN de 17 de julio de 2020, de la Conselleria de Sanidad Universal y Salud Pública, de modificación y adopción de medidas adicionales y complementarias del Acuerdo de 19 de junio, del Consell, sobre medidas de prevención frente al Covid-19 (DOGV 18/07/2020).** La obligación del uso se refiere a mascarillas, preferentemente higiénicas y quirúrgicas, así como a su uso adecuado, es decir, que tiene que cubrir desde la parte del tabique nasal hasta la barbilla incluida. No se permite el uso de mascarilla con válvula exhalatoria, salvo en el ámbito profesional para el caso en que este tipo de mascarilla pueda estar recomendada.

- Así mismo, se deberá tener en cuenta lo establecido en la Orden comunicada del Ministro de Sanidad de 27 de agosto que aprueba la declaración de actuaciones coordinadas en salud pública frente a la COVID-19 para centros educativos durante el curso 2020-2021.

Según las diferentes etapas educativas deben tenerse en cuenta diferentes consideraciones:

Alumnado:

- *En Educación Secundaria:* la mascarilla es obligatoria.

Personal empleado público del centro

El uso de mascarillas higiénicas o quirúrgicas es obligatorio para todo el personal empleado público del centro.

- **El centro cuenta con mascarillas quirúrgicas o mascarillas FFP2 para utilizar en el caso de que alguien inicie síntomas,** mientras se activa su aislamiento y la aplicación del protocolo de gestión de casos.
 - Además, contará con **mascarillas higiénicas para todo el personal del centro** y, en caso de necesidad dispondrá de **mascarillas higiénicas o quirúrgicas** para el alumnado (olvido, deterioro u otras contingencias)
 - **En general, no será recomendable su uso** en: personas con dificultad respiratoria que pueda verse agravada por el uso de mascarilla, personas con discapacidad o con situación de dependencia que les impida ser autónomas para quitarse la mascarilla, personas que presenten alteraciones de conducta que hagan inviable su utilización, cuando se desarrollen actividades que dificulten o impidan la utilización de mascarillas y cuando las personas estén solas.
- El personal ajeno al centro de trabajo, el personal concurrente en el centro de trabajo, el alumnado y todo el personal trabajador del centro deberá llevar mascarilla de protección respiratoria, con las excepciones indicadas anteriormente. Su uso de forma adecuada es una medida complementaria y no debe ser un reemplazo de las medidas preventivas establecidas, por ejemplo, distanciamiento físico,

etiqueta respiratoria, higiene de manos y evitar tocarse la cara, la nariz, los ojos y la boca, ya que un mal uso puede entrañar más riesgo de transmisión.

- Se han garantizado los equipos de protección respiratoria para el personal trabajador del centro educativo (cada 15 días).
- El uso de guantes no es recomendable de forma general, pero sí en los casos de manipulación de papel, maquinaria, alimentos, cambio de pañales y tareas de limpieza.
- Se realizará una higiene de manos de forma frecuente y meticulosa al menos a la entrada y salida del centro educativo, antes y después del patio, de comer y siempre después de ir al aseo, y en todo caso un mínimo de cinco veces al día.
- Se garantiza la disponibilidad de jabón, papel desechable y geles hidroalcohólicos.
- Se indican también las instrucciones a seguir para el correcto lavado de manos y la ubicación de los geles hidroalcohólicos (entrada del centro, baños, entrada de las aulas o puertas interiores de entrada del patio o gimnasio, entradas de la cocina, en el interior de las salas de reuniones o del profesorado, etc.).
- Evitar tocarse la nariz, los ojos y la boca, ya que las manos facilitan la transmisión. Evitar darse la mano.
- Al toser o estornudar, cubrir la boca y la nariz con el codo flexionado. Usar pañuelos desechables para eliminar secreciones respiratorias y tirarlos tras su uso.
- Se establece también la gestión de residuos y los medios materiales necesarios (cubos de basura, cuando resulte posible con tapa y pedal).

- Se dispone de toda la cartelería necesaria, imprescindible para ofrecer el máximo de información general y se establecerán las zonas y dependencias de los centros educativos, que permita a todo el personal trabajador del centro, alumnado y personal ajeno al centro, seguir las medidas de prevención de contagios de la COVID-19 establecidas. Mantener una distancia interpersonal de 1,5 metros.

3. Instrucciones generales sobre medidas de protección colectivas

- Interacciones con personas externas a la organización del centro educativo.

- Se ha reducido el número de interacciones con personal ajeno a la organización y visitas al centro de otros profesionales salvo lo estrictamente imprescindible. En caso necesario se facilitará que la acción pueda desarrollarse de forma telemática. Se evitarán gestos de afecto o cortesía social con los usuarios que supongan contacto físico, incluido el hecho de dar la mano.
- Si determinado alumnado del centro con necesidad específica de apoyo educativo dispone de una persona asistente personal reconocida por la Consellería de Igualdad y Políticas Inclusivas, o recibe colaboración de personal de la Fundación ONCE o de otra Fundación o Asociación externa al centro, este personal, solo tendrá contacto directo con el alumnado al cual asiste, utilizará mascarilla higiénica, y deberá mantener con el resto del alumnado la distancia mínima interpersonal de 1,5 metros.
- La comunicación con las familias y responsables legales del alumnado o de estos con el profesorado o equipo directivo se realizará de forma preferente por teléfono, correo electrónico, mensajes o correo ordinario y se facilitará que el máximo de gestiones pueda realizarse de forma telemática.
- Los eventos deportivos o las celebraciones que tengan lugar en los centros educativos, se realizarán sin asistencia de público.

- Reorganización de los espacios y grupos educativos del centro.

La situación generada por la crisis sanitaria derivada de la Covid-19 hace necesario establecer una organización extraordinaria de la confección de grupos de alumnado como consecuencia de la necesidad de adaptarla a las medidas de prevención, higiene y promoción de la salud frente a la Covid-19.

- En las aulas se ha calculado la distancia entre puestos escolares y se han reorganizado los espacios de forma que el alumnado cuente con una separación de al menos 1,5 metros entre personas. En cualquier caso, la disposición del alumnado se ha evitado en lo posible el encaramiento de los escolares.
- El aforo (número de personas que pueden estar en una sala) se determinará dividiendo la superficie del aula (m^2) por 2,25.
- Para reducir al mínimo los desplazamientos del alumnado en el centro, cada grupo tendrá su aula de referencia y en general será el profesorado el que se desplace.
- El área de Educación Física se impartirá, preferentemente, al aire libre. Se practica actividad física i modalidades deportivas individuales, de equipo y de contacto respetando las medidas de seguridad e higiene establecidas por las autoridades sanitarias, especialmente el mantenimiento de la distancia mínima de seguridad, cuando sea posible, la higiene de manos y la etiqueta respiratoria.
- Cuando no se pueda mantener la distancia mínima interpersonal, se evitarán aquellas actividades en el centro educativo que conlleven la mezcla de alumnado de diferentes grupos de convivencia estable o clases.

- Protocolo para las actividades extraescolares y complementarias (actividades en el centro y fuera del centro).

De manera general se mantendrán las siguientes medidas de prevención, higiene y protección:

- El programa anual de actividades complementarias y extraescolares del curso 2020-2021 se ajustará a la evolución de la Covid-19 y se promoverán especialmente las actividades complementarias que se desarrollen fuera del centro educativo que se realicen sin transporte, solo a pie, bicicleta o patinete.
- El centro organizará estas actividades siempre que se pueda garantizar la distancia mínima interpersonal de 1,5 metros, y que, además, se disponga de un registro con la relación del alumnado asistente, de forma que, en el caso de detectar un contagio, se pueda hacer la trazabilidad sobre las personas que se deberían aislar.
- Se han evitado aquellas actividades que requerían la presencia de personal ajeno al centro.

- Zonas comunes.

Se priorizará, en lo posible, **la utilización de los espacios al aire libre** para la realización de actividades educativas y de ocio.

- A fin de mantener las **medidas de distanciamiento en el patio o en otras zonas comunes durante el tiempo de recreo** o durante la realización de otras actividades:
 - Se han escalonado los horarios de uso,
 - Se han asignado zonas por niveles educativos, garantizando que se respete la distancia de seguridad a la salida y al regreso al aula,
 - Se han clausurado las fuentes y han marcado zonas y limitado la utilización de los bancos para asegurar la distancia.
 - Se ha reforzado la vigilancia a la hora del recreo para garantizar la atención adecuada al alumnado.
- Si las condiciones climatológicas no permiten acceder en el patio exterior y como el centro no dispone de espacios alternativos, el alumnado permanecerá, preferentemente, en su aula bajo la vigilancia del último profesor o profesora con el cual ha estado. En este caso, hay que procurar mantener el aula ventilada durante el recreo.

- Se ha verificado que la distancia de seguridad esté garantizada en todas las zonas comunes (aulas, comedor, aseos, gimnasio, vestuarios, etc.) bien mediante disminución del aforo bien mediante escalado temporal. Asimismo, en bibliotecas, gimnasios, sala de informática, salas de descanso, de encuentro, de reuniones, de talleres y de acogida, también debe ser contemplada esta medida.
- Se han definido los sentidos de circulación de los pasillos, mediante la utilización de una línea divisoria. **Estableciendo un orden de salida y de entrada** de las aulas para evitar aglomeraciones.
- Hay puertas de entrada y de salidas independientes, con lo cual se evitan cruces y prever las zonas comunes de uso reducido.
- La utilización de las escaleras también está regulada con distancia física de 1,5 metros entre cada persona, y sin tocar las barandillas.
- Se priorizará el uso de los ascensores para las personas con movilidad reducida. La ocupación máxima será de una persona en caso de personas adultas y de dos personas en caso de menores o de necesidad de acompañante. La disposición de las personas usuarias en el espacio interior será la que permita la mayor distancia de separación.
- Se han colocado elementos estructurales (barreras, mamparas, etc.) para garantizar la distancia de seguridad, sobre todo en los puestos de atención al público.

- Se ha colocado la cartelería de información necesaria y se planificará la formación que deberá recibir todo el personal y el alumnado del centro.
- Se realizarán las reuniones necesarias respetando la distancia de seguridad.

- Organización de la higiene del centro educativo.

- La dirección del centro se coordina con la persona responsable de la empresa de limpieza, sobre la limpieza y desinfección principalmente de las superficies o zonas de mayor contacto y afluencia de alumnado:
- Se ha colocado dispensador fijo de gel hidroalcohólico en los pasillos y salidas de las aulas, que se rellena todos los días.
- En el centro se realizan dos limpiezas y desinfecciones de las instalaciones al menos dos veces al día, reforzándola en aquellos espacios que lo precisen en función de la intensidad de uso. Se tiene especial atención a las zonas de uso común y a las superficies de contacto más frecuentes como pomos de puertas, mesas, muebles, pasamanos, suelos, teléfonos, perchas, y otros elementos de similares características. La consellería nos ha reforzado aumentando en 7 horas el personal de limpieza por las mañanas.
- En todos los baños del centro hay dispensadores de jabón y papel disponible para el secado de manos, o gel hidroalcohólico. El alumnado deberá lavarse cuidadosamente las manos cada vez que haga uso del aseo.
- En la limpieza e higiene se seguirán las siguientes pautas:

- Se utilizarán desinfectantes como por ejemplo: disoluciones de lejía (1:50) recién preparada o cualquiera de los desinfectantes con actividad virucida que se encuentran en el mercado y que han sido autorizados y registrados por el Ministerio de Sanidad. En el uso de estos productos siempre se respetarán las indicaciones de la etiqueta.
- Tras cada limpieza, los materiales empleados y los equipos de protección utilizados se desecharán de forma segura y posteriormente se procederá al lavado de manos.
- Asimismo, se realiza una limpieza y desinfección de los puestos de trabajo con especial atención al mobiliario y a otros elementos susceptibles de manipulación, sobre todo en aquellos utilizados por más de una persona trabajadora.
- Las medidas de limpieza se extienden a zonas privadas de las personas trabajadoras, como por ejemplo: vestuarios, taquillas, aseos, y áreas de descanso.
- El centro está ventilado durante toda la jornada, manteniéndose las ventanas abiertas todo el tiempo. Se ha reforzado la limpieza de los filtros del aire y para conseguir una mayor renovación del aire para mejorar su calidad, desaconsejándose su uso
- Se vigila la limpieza de papeleras y la disponibilidad de jabón, papel de secado de manos y gel hidroalcohólico.
- Se ha aconsejado tener las mesas libres de papeles o de otros objetos para facilitar su limpieza diaria.
- Se evita la utilización de material compartido, y si no se puede evitar, cada persona realiza la limpieza con spray y papel después de cada uso.
- Los pañuelos desechables que el personal y el alumnado empleen para el secado de manos o para el cumplimiento de la “etiqueta respiratoria” se desechan en las papeleras con bolsa o en contenedores protegidos con tapa accionados por pedal. También se depositará el material de higiene personal (mascarillas, guantes de látex, etc.). Dichas papeleras se limpiarán de forma frecuente.

4. Coordinación con empresas concurrentes

Se llevarán a cabo las actividades de coordinación de actividades empresariales que correspondan cuando las empresas que prestan servicios en los centros docentes lo hagan bajo la dirección de órganos de la Consellería de Educación, Cultura y Deporte. La coordinación de actividades empresariales hace referencia al intercambio de información preventiva entre la Consellería de Educación, Cultura y Deporte y las empresas contratadas que prestan sus servicios en las instalaciones gestionadas por la misma consellería.

Con el fin de cumplir lo dispuesto en el artículo 24 de la Ley 31/1995 de prevención de riesgos laborales, y en el Real Decreto 171/2004, la Consellería de Educación, Cultura y Deporte, a través de los cauces de comunicación apropiados, proporcionará a las empresas ajenas contratadas la información sobre los riesgos que puedan afectar a las actividades desarrolladas en ellas, las medidas referidas a la prevención de estos riesgos y las medidas de emergencia que tienen que aplicar.

En el caso especial que nos ocupa, obviamente, se hará especial incidencia en las medidas relacionadas con la protección frente a la COVID-19.

Las empresas que intervienen en el centro facilitarán a su personal la formación y las medidas preventivas obligatorias, que estén indicadas por las normas sanitarias, para protegerlo individualmente.

Como medio de coordinación, se propondrá el intercambio de información y de comunicaciones, para ello se seguirá el procedimiento de coordinación de actividades empresariales elaborado por el Servicio de Prevención de Riesgos Laborales del personal propio. SPRL_PPRL_01. Procedimiento de coordinación de actividades empresariales.

ANEXO I DESCRIPCIÓN DE LAS MEDIDAS GENERALES A IMPLANTAR

Índice de las medidas a implantar

ZONA ACCESO/SALIDA EDIFICIO

TODO EL CENTRO DE TRABAJO

DEPENDENCIA PARA PERSONAL CON SÍNTOMAS

ZONAS COMUNES (pasillos, ascensores, sala de profesores, salas de juntas, despachos de reuniones, salón de actos, departamentos didácticos, bibliotecas y comedor)

ASEOS

PATIO/RECREO

PERSONAL DE ADMINISTRACIÓN Y SERVICIOS

PERSONAL DOCENTE

PERSONAL EDUCADOR INFANTIL

PERSONAL EDUCADOR DE EDUCACIÓN ESPECIAL

PERSONAL INTÉRPRETE DE LENGUA DE SIGNOS

PERSONAL FISIOTERAPEUTA

MEDIDAS GENERALES PARA LAS AULAS DE TODOS LOS NIVELES

MEDIDAS ESPECÍFICAS AULA DE EDUCACIÓN INFANTIL

MEDIDAS ESPECÍFICAS AULA EDUCACIÓN PRIMARIA GRUPO DE CONVIVENCIA ESTABLE (GCE)

MEDIDAS ESPECÍFICAS AULA DE EDUCACIÓN PRIMARIA GRUPOS QUE NO SON DE CONVIVENCIA ESTABLE

MEDIDAS ESPECÍFICAS AULA DE ESO, BACHILLERATO Y FP

MEDIDAS ESPECÍFICAS AULA TALLER/LABORATORIO

MEDIDAS ESPECÍFICAS PARA FP (PRÁCTICAS CON TERCERAS PERSONAS)

PRÁCTICAS EN EMPRESA (FCT)

MEDIDAS ESPECÍFICAS AULA DE FPA

MEDIDAS ESPECÍFICAS AULA DE CENTRO DE EDUCACIÓN ESPECIAL

MEDIDAS ESPECÍFICAS AULA DE MÚSICA

MEDIDAS ESPECÍFICAS AULA DE INFORMÁTICA

MEDIDAS ESPECÍFICAS PARA LA REALIZACIÓN DE ACTIVIDADES O PRUEBAS

Listado de medidas:

1 - Formación/ Información	9 - Limpieza y desinfección
2 - Distanciamiento	10 - Higiene personal
3 - Barreras físicas	11 - Gestión de residuos
4 - Limitación de aforo	12 - Ventilación
5 - Señalización	13 - Coordinación de actividades empresariales
6 - Protección individual	14 - Organizativa
7 - Redistribución de turnos	
8 - Teletrabajo	

Orden	Tarea /Actividad / Recinto	Escenario (1,2 y 3)			Tipo de medida (codificación)	Descripción de la/s medida/s a implantar
		1	2	3		
1	ZONA ACCESO/SALIDA EDIFICIO	3			1.- Formación/Información 5.- Señalización	Se dispondrán carteles informativos de no permitida la entrada a las personas que presenten síntomas compatibles con SARS-CoV-2.
2		3			1.- Formación/Información 5.- Señalización	Se dispondrán carteles informativos en todo el centro de trabajo, especialmente en las zonas de acceso/salida y zonas comunes sobre higiene de manos, etiqueta respiratoria y distancia de seguridad (Cartelería: FPRL_GT_03_S05, FPRL_GT_03_S05, FPRL_GT_03_S02, FPRL_GT_03_S13).
3		3			2.- Distanciamiento	Además del personal trabajador del centro y del alumnado, únicamente accederán al centro las personas que se compruebe que tengan la cita, en fecha y hora, y de manera individualizada, salvo aquellos casos en los que se trate de una persona adulta acompañada por una persona

Orden	Tarea /Actividad / Recinto	Escenario (1,2 y 3)			Tipo de medida (codificación)	Descripción de la/s medida/s a implantar
		1	2	3		
						con discapacidad, menor o mayor. Indicándoles que permanecerán en las instalaciones el tiempo imprescindible para la realización de las gestiones propias del procedimiento.
4		3			2.- Distanciamiento	Se establecerá un uso diferenciado para la entrada y para la salida del centro educativo.
5		3			6.- Protección Individual	Se darán las debidas instrucciones para que todo el personal que acceda al centro educativo (personal trabajador del centro, personal concurrente, alumnado, usuarios, etc.) acceda al centro con protección respiratoria, con las excepciones previstas en la normativa.
6		3			10.- Higiene Personal	Se colocará dispensador de solución hidroalcohólica en las zonas de acceso y de salida del centro, a la entradas de las aulas o en puntos estratégicos para garantizar la correcta higiene de manos.
7		3			10.- Higiene Personal	Se darán las debidas instrucciones para que todo el personal que acceda al centro educativo (personal trabajador del centro, personal concurrente, alumnado, usuarios, etc.) realice una correcta higiene de manos (dónde realizarla, con qué periodicidad, cómo...)
8		3			11.- Gestión de residuos	Se dispondrá de contenedor con tapa y pedal para desechar papel desechable en la zona de acceso/entrada.
9		3			14.- Organizativa	Se darán las instrucciones precisas para que todas las puertas de acceso al centro y las interiores permanezcan abiertas a fin de evitar tener contacto con superficies siempre que sea posible.
10	TODO EL CENTRO DE TRABAJO	3			2.- Distanciamiento 5.- Señalización	Se organizará y se señalizará la circulación de personas y deberá modificarse, cuando sea necesario, con el objetivo de garantizar la posibilidad de mantener las distancias de seguridad.
11		3			2.- Distanciamiento	Se tomarán medidas para minimizar el contacto entre las personas procurando mantener la distancia de seguridad de 1,5 metros.
12		3			2.- Distanciamiento	Aulas. Se redistribuirán los espacios (mobiliario, estanterías, etc.) para mantener la distancia de seguridad de 1,5 metros.
13		3			2.- Distanciamiento	Se garantizará la distancia de seguridad en todos los despachos, departamentos didácticos y zonas de trabajo.

Orden	Tarea /Actividad / Recinto	Escenario (1,2 y 3)			Tipo de medida (codificación)	Descripción de la/s medida/s a implantar
		1	2	3		
14		3			2.- Distanciamiento 5.- Señalización 9.- Limpieza y desinfección	Laboratorios, aulas específicas y talleres, salas de audición o aulas de danza. Se emplearán únicamente los puestos que permitan mantener la distancia de seguridad de 1,5 metros. Se señalizarán los puestos que no puedan ser ocupados. Al finalizar cada sesión se limpiará y se desinfectará el material empleado y los puestos empleados.
15		3			6.- Protección Individual	Se facilitarán mascarillas higiénicas para todo el personal del centro (quirúrgica o FFP2 cuando sea necesaria) y, en caso de necesidad se dispondrá de mascarilla higiénica/quirúrgica para el alumnado (olvido, deterioro u otras contingencias).
16		3			9.- Limpieza y desinfección	Se ha establecido una instrucción de trabajo específica en la que se indica el refuerzo de la limpieza y se concretan las zonas, los lugares, los elementos superficiales a incidir, la frecuencia de limpieza diaria de cada uno y los o las responsables de la comprobación de las medidas. Está incluida una política intensificada de limpieza y de desinfección para cuando exista evidencia de un caso o contacto estrecho
17		3			11.- Gestión de residuos	Se dispondrán contenedores con tapa y pedal, o con doble bolsa, para eliminar papel desechable en los aseos y en la dependencia destinada al confinamiento de personal con síntomas. La bolsa de basura de las papeleras de los puestos de trabajo ocupados se retirará diariamente con sus residuos para su gestión adecuada.
18		3			12.- Ventilación	Se modificará el funcionamiento de los sistemas de ventilación de los equipos a fin de garantizar la máxima ventilación de todas las estancias y conseguir una adecuada calidad de aire. Para ello se seguirán las recomendaciones establecidas en el SPRL_DTPRL_06.
19		3			13.- Coordinación de actividades empresariales	Se establecerá un procedimiento de trabajo específico para la realización de la limpieza en el que se indiquen las zonas, los lugares, los elementos superficiales a incidir, la frecuencia de limpieza diaria de cada uno y los o las responsables de la comprobación de las medidas. Se solicitará la intensificación de estas tareas de forma que se incida sobre elementos de trabajo como por ejemplo: mesas de trabajo, mesas y sillas de alumnado, estanterías, mostradores y mesas de atención al público, teclados y pantallas de ordenadores, pasamanos, teléfonos, pantallas táctiles, lavabos, mobiliario de uso público, pulsadores y botoneras de ascensores, filtros del sistema de climatización, papeleras de pedal para el material de higiene, etc.

Orden	Tarea /Actividad / Recinto	Escenario (1,2 y 3)			Tipo de medida (codificación)	Descripción de la/s medida/s a implantar
		1	2	3		
20		3			14.- Organizativa	Se establecerá la coordinación de actividades empresariales con las empresas concurrentes (limpieza y seguridad) y se establecerán reuniones periódicas con los o las responsables de las empresas y con el personal trabajador del centro, a fin de informar de las medidas adoptadas en el centro y el cumplimiento de las mismas por el personal concurrente.
21	DEPENDENCIA PARA PERSONAL CON SÍNTOMAS	3			14.- Organizativa 5.- Señalización 10.- Higiene Personal 6.- Protección individual	Se habilitará un espacio cerrado y próximo a un aseo, que se destinará exclusivamente para ser empleado como espacio de aislamiento temporal, se dispondrá en su interior de productos de higiene de manos, y de un contenedor con pedal y bolsa de plástico dentro. En el exterior de esa estancia se dispondrá de contenedor cerrado para residuos. Dicha estancia estará señalizada en su puerta de acceso. Si algún miembro del personal presentara síntomas compatibles con la COVID-19, se le dotará de mascarilla quirúrgica y permanecerá en el espacio habilitado como aislamiento temporal hasta que pueda abandonar su puesto de trabajo, además de activar el protocolo de limpieza y de ventilación de su puesto de trabajo. Cuando una persona estudiante iniciara síntomas compatibles con la COVID-19, se le llevará a este espacio separado. Se facilitará una mascarilla quirúrgica para el alumnado y otra para la persona adulta que le cuide hasta que lleguen sus progenitores o tutores. Se dispondrá de cartelería FPRL_GT_03_S01, FPRL_GT_03_S02, FPRL_GT_03_S03 y FPRL_GT_03_S10.
22	ZONAS COMUNES (pasillos, ascensores, sala de profesores, salas de juntas, despachos de reuniones, salón de actos,	3			5.- Señalización	Se potenciará el uso de infografías, de carteles y de señalización que fomente el cumplimiento y comprensión de las medidas de prevención y de higiene. Se cuidará que esta información se mantenga actualizada en el caso de que cambien las indicaciones de las autoridades sanitarias. Se dispondrá de cartelería para zonas comunes. FPRL_GT_03_S02, FPRL_GT_03_S03 FPRL_GT_03_S04, FPRL_GT_03_S06, FPRL_GT_03_S07, FPRL_GT_03_S08, FPRL_GT_03_S9, FPRL_GT_03_S10 y FPRL_GT_03_S13.
23	departamentos didácticos,	3			5.- Señalización	Se dispondrá de cartelería para recordar el aforo máximo permitido y la prioridad de uso del ascensor por una persona, y especialmente, para personas con dificultades de movilidad, embarazadas, etc., con FPRL_GT_03_S08. Se señalizará en el suelo la distancia de espera.

Orden	Tarea /Actividad / Recinto	Escenario (1,2 y 3)			Tipo de medida (codificación)	Descripción de la/s medida/s a implantar
		1	2	3		
24	bibliotecas comedor)	3			10.- Higiene Personal	Se distribuirán dispensadores de soluciones hidroalcohólicas en despachos, en zonas comunes como por ejemplo: sala de reuniones, salas de juntas, entrada del salón de actos, y en la entrada de los aseos, para garantizar la correcta higiene de manos.
25					5.- Señalización	Se priorizará el uso de los ascensores para las personas con movilidad reducida. La ocupación máxima será de una persona en caso de personas adultas y dos personas en caso de menores y acompañante.
26					14.- Organizativa	Las puertas de las zonas comunes permanecerán abiertas en la medida de lo posible.
27					14.- Organizativa	Se establecerá el flujo de circulación en los pasillos y zonas comunes. En las vías de circulación, siempre que el ancho de la misma lo permita, se definirán sentidos de circulación separados, al menos, por la distancia de seguridad de 1,5 metros y se señalizará el sentido de circulación. En aquellos pasillos que no se pueda cumplir la medida anterior y exista una vía alternativa para recorrer el sentido contrario, se señalizará el sentido único. En caso de imposibilidad, se informará al personal trabajador y al alumnado y se identificará con la señalización de prioridad de paso.
28					2.- Distanciamiento	Sala de juntas, sala de profesorado y despachos de reuniones. Para limitar el número de personas presentes simultáneamente en un espacio, se realizarán las reuniones presenciales necesarias, en este caso se dejarán dos asientos entre personas o una distancia suficiente, procurando mantener la distancia de seguridad lineal de al menos 1,5 m. Todo el personal usará mascarillas.
29		3			2.- Distanciamiento 4.-Limitación de aforo 5.- Señalización	Salas de reuniones, biblioteca y salón de actos. Se dejarán dos asientos entre personas, una vez calculado el aforo máximo permitido. Entre filas se dispondrán los asientos permitidos en diagonal. Se intentará dejar libre la primera y la última fila, así como los asientos contiguos a los pasillos, procurando mantener la distancia de seguridad de 1,5 m. En las bibliotecas, podrán llevarse a cabo actividades culturales y de estudio en sala, siempre que no se supere el aforo del 75% y se mantenga la distancia interpersonal de 1,5 m. El uso de la mascarilla será obligatorio en todo momento. Se señalizará el aforo y se colocarán carteles informativos sobre medidas higiénicas y sanitarias para el correcto uso de los servicios bibliotecarios.

Orden	Tarea /Actividad / Recinto	Escenario (1,2 y 3)			Tipo de medida (codificación)	Descripción de la/s medida/s a implantar
		1	2	3		
30		3			14.- Organizativa 7.- Redistribución de turnos	Comedor. Se podrá utilizar para otras tareas. Además, se debe respetar la distancia interpersonal de 1,5 metros. La disposición de las mesas y sillas deberá ser de tal forma que posibilite el cumplimiento de la distancia de seguridad. En el caso de los grupos de convivencia estable que vayan a utilizar el comedor, no será necesario respetar la distancia de seguridad entre miembros del mismo grupo, pero sí se deberá mantenerse una distancia de seguridad con el resto de grupos, que podrá complementarse con separaciones de superficie de material no poroso. Se organizará las entradas y las salidas del comedor de manera escalonada, evitando la aglomeración del personal y la coincidencia masiva de personal docente, no docente y del alumnado. Quedarán definidas y señalizadas las zonas de circulación.
31		3			14.- Organizativa 2.- Distanciamiento 10.- Higiene Personal 6- Protección individual	Comedor. En los comedores que tengan autoservicio, deberá evitarse la manipulación directa de los productos por parte del alumnado y del personal trabajador. Dicho servicio lo realizará el personal trabajador de comedor salvo que se trate de productos envasados previamente, con todas las medidas de higiene y de prevención de riesgos de contagio frente a la Covid-19. El personal de comedor que realice el servicio en mesa deberá guardar la distancia de seguridad, en la medida de lo posible. Utilizará siempre mascarilla. El alumnado y el personal docente y no docente también utilizará en todo momento la mascarilla para el desplazamiento por el comedor, salvo durante la ingesta del alimento.
32		3			9- Limpieza y desinfección	Los elementos auxiliares del servicio, como por ejemplo: la vajilla, la cristalería, la cubertería o la mantelería, entre otros, se almacenarán en recintos cerrados y, si esto no fuera posible, lejos de zonas de paso del alumnado y del personal trabajador. El protocolo de limpieza se extenderá también a las zonas de la cocina donde se limpiará periódicamente toda la vajilla, la cubertería y la cristalería en el lavavajillas. Se priorizará el uso de productos monodosis desechables, para dispensación de servilletas, de vinagreras, de aceiteras u de otros utensilios similares, o bien, podrán ser servidos por el personal del comedor.
33		3			4- Limitación de aforo 12- Ventilación	Los aseos deberán tener una ventilación frecuente. Cuando sea posible y disponga de ventanas, deberán mantenerse abiertas o semiabiertas; si dispone de extractores mecánicos, se deberán

Orden	Tarea /Actividad / Recinto	Escenario (1,2 y 3)			Tipo de medida (codificación)	Descripción de la/s medida/s a implantar
		1	2	3		
	ASEOS					mantener encendidos durante el horario escolar. Se recomienda que el uso de la cisterna se realice con la tapa del inodoro cerrada cuando exista.
34		3			11.- Gestión de residuos	Se dispondrán contenedores con tapa y pedal, o con doble bolsa, para eliminar papel desechable en los aseos. La bolsa de basura de las papeleras se retirará con mayor frecuencia para su gestión adecuada.
35		3			14.- Organizativa	Se reducirá el aforo para garantizar la distancia de seguridad de 1,5 metros. En los aseos muy reducidos se hará un uso individual de los mismos. Se permanecerá en el exterior y se guardará la distancia de seguridad.
36		3			13.- Coordinación de actividades empresariales	Se incrementarán las tareas de limpieza y de desinfección en los aseos y se comprobará y se garantizará la disponibilidad de papel desechable, de jabón de manos y de gel hidroalcohólico.
37	PATIO/RECREO	3			14.- Organizativa	Se priorizará, en lo posible, la utilización de los espacios al aire libre para la realización de actividades educativas y de ocio.
38		3			1.- Formación/Información 5- Señalización	Se potenciará el uso de infografías, de carteles y de señalización que fomente el cumplimiento y comprensión de las medidas de prevención e de higiene. Se cuidará que esta información se mantenga actualizada en el caso de que cambien las indicaciones de las autoridades sanitarias.
39		3			2.- Distanciamiento	Se asegurará la distancia de seguridad interpersonal mínima de 1,5 metros. Se adaptarán las condiciones de trabajo necesarias en el patio o recreo, como por ejemplo: <ul style="list-style-type: none"> - escalonar los horarios de descanso. - garantizar que se respete la distancia de seguridad a la salida y retorno en el aula. - señalizar la distribución del alumnado por sectores. - reforzar la vigilancia a la hora del patio para garantizar la atención adecuada al alumnado. - limitar el uso de patio por parte de los grupos de convivencia estable garantizando que entre cada uno de ellos haya suficiente distancia para evitar el contacto.

Orden	Tarea /Actividad / Recinto	Escenario (1,2 y 3)	Tipo de medida (codificación)	Descripción de la/s medida/s a implantar
		1 2 3		
				Si las condiciones climatológicas no permiten acceder en el patio exterior y el centro no dispone de espacios alternativos, el alumnado permanecerá en su aula bajo la vigilancia, preferentemente, del último profesor o profesora con el cual haya estado. En este caso hay que procurar mantener el aula ventilada durante el recreo.
40		3	9.- Limpieza y desinfección	En el protocolo de limpieza y de desinfección adoptado por el centro, en el que se deberá tener contemplado el refuerzo y el especial atención a las zonas u a los objetos de uso común, y las superficies de contacto más frecuentes (porterías, bancos, aseos...) se deberá indicar la frecuencia de limpieza y de desinfección de las mismas.
41		3	10.- Higiene Personal	Se deberá garantizar la existencia de agua, de jabón y de papel desechable en los aseos del patio.
42		3	11.- Gestión de residuos 9.- Limpieza y desinfección	Se dispondrán, en varios puntos del patio y de los aseos del mismo, papeleras con doble bolsa o con tapa y pedal, que se limpiarán como mínimo 1 vez al día, la bolsa que permita la eliminación adecuada de pañuelos de papel u otros restos potencialmente contaminados. Las bolsas interiores de las papeleras del patio y/o de los aseos deberán ser cerradas antes de su extracción, posteriormente se depositarán en los residuos de "fracción de resto". Se realizará la limpieza y la desinfección diaria de las papeleras, de manera que queden limpias y con los materiales recogidos, con el fin de evitar cualquier contacto accidental.
43		3	12.- Ventilación	Los aseos deberán tener una ventilación frecuente. Cuando sea posible y disponga de ventanas, deberán mantenerse abiertas o semiabiertas; si dispone de extractores mecánicos, se deberán mantener encendidos durante el horario escolar. Se recomienda que el uso de la cisterna se realice con la tapa del inodoro cerrada, por lo que se deberá garantizar el mecanismo de cierre del inodoro.
44		3	4.- Limitación de aforo	La ocupación máxima para el uso de aseos será de una persona para espacios de hasta cuatro metros cuadrados, salvo en aquellos supuestos de personas que puedan precisar asistencia; en ese caso, también se permitirá la utilización por su acompañante. Para aseos de más de cuatro metros cuadrados que cuenten con más de una cabina o urinario, la ocupación máxima será del cincuenta por ciento del número de cabinas y urinarios que tenga la estancia, i se debe mantener durante su uso, la distancia de seguridad interpersonal.

Orden	Tarea /Actividad / Recinto	Escenario (1,2 y 3)	Tipo de medida (codificación)	Descripción de la/s medida/s a implantar
		1 2 3		
45		3	14.- Organizativa	Se garantizará el correcto funcionamiento de todos los elementos de fontanería del patio o de los aseos del mismo: grifos, cisternas, desagües, suministro de agua, climatización, etc.
46		3	14.- Organizativa	Se organizarán las entradas y las salidas del patio de manera escalonada, evitando la aglomeración del personal y la coincidencia masiva del personal docente, no docente y del alumnado. Si la organización de entrada y de salida del patio se realiza mediante filas se garantizará que el alumnado guarde la distancia de seguridad (ejemplo: cuerda o similar con marcas a 1,5 metros, etc.).
47		3	14.- Organizativa	Se darán las instrucciones precisas para que todas las puertas de acceso al patio permanezcan abiertas a fin de evitar tener contacto con superficies.
48		3	14.- Organizativa 5- Señalización	Se establecerán y se señalizarán los distintos flujos de circulación del alumnado hacia el patio, evitando la coincidencia espacial y temporal de los distintos grupos de convivencia estable o del personal docente, no docente y del alumnado.
49		3	1.- Formación/Información	Se facilitarán instrucciones al personal para que se ubique en la zona habilitada en el patio que garantizarán las medidas de seguridad.
50	PERSONAL DE ADMINISTRACIÓN Y SERVICIOS	3	1.- Formación/Información	Se remitirá correo electrónico a todo el personal con folleto explicativo de las medidas adoptadas en el centro de trabajo y de las medidas preventivas para evitar la exposición al COVID-19, utilizando SPRL_DIPRL_11.
51		3	1.- Formación/Información	Se facilitarán instrucciones del procedimiento a seguir por este personal a la entrada de un usuario (información que debe suministrarle frente a la Covid-19, actuaciones ante una accidente en el centro, medidas que debe adoptar durante la permanencia en el centro, etc). Dichas instrucciones serán actualizadas periódicamente.
52		3	1.- Formación/Información	El personal empleado público será informado y formado sobre el correcto uso de los medios de protección individual.

Orden	Tarea /Actividad / Recinto	Escenario (1,2 y 3)			Tipo de medida (codificación)	Descripción de la/s medida/s a implantar
		1	2	3		
53		3			3.- Barreras Físicas	Se colocarán mamparas transparentes con un hueco en la parte de abajo para facilitar el intercambio de documentación garantizando así el distanciamiento entre las personas externas al edificio y entre el personal de administración y subalterno.
54		3			14.- Organizativa	Se redactarán instrucciones para el personal de recepción y de seguridad para que recuerden al resto del personal y a los posibles usuarios que respeten el aforo y la distancia de seguridad y que no pasen de la señalización de la distancia mínima indicada en el suelo. Este personal podrá permanecer en el exterior a la espera de poder pasar.
55		3			5.- Señalización	Se señalizará en el suelo la distancia de seguridad en la que deberá permanecer la persona usuaria en el mostrador del hall del edificio principal y de la secretaría del centro.
56		3			6.- Protección Individual	Se facilitarán y se usarán los medios de protección individual que fueran necesarios.
57		3			14.- Organizativa	Se prohibirá la recepción de paquetería de uso personal por los canales de recepción oficiales.
58		3			14.- Organizativa	Se establecerán sistemas para evitar aglomeraciones como por ejemplo: la cita previa, la atención telefónica o las comunicaciones telemáticas, etc.
59	PERSONAL DOCENTE	3			1.- Formación/Información	Se facilitarán instrucciones al personal para que el alumnado se ubique en las mesas de trabajo y en las aulas habilitadas para lograr la distancia de seguridad. Se comprobará y se garantizará el aforo permitido en el aula manteniendo la distancia de seguridad. El aforo (número de personas que pueden estar en una sala) se determinará dividiendo la superficie del aula (m ²) por 2,25.
60		3			1.- Formación/Información	Se remitirá correo electrónico a todo el personal docente, incluyendo folleto explicativo de las medidas adoptadas en el centro de trabajo y de las medidas preventivas para evitar la exposición al COVID-19, a través del SPRL_DIPRL_11.
61		3			1.- Formación/Información	El personal del centro educativo será informado y formado sobre el correcto uso de los medios de protección individual.
62		3			6.- Protección Individual	Se facilitarán y se usarán los medios de protección individual establecidos para el puesto de trabajo que fueran necesarios, como por ejemplo: mascarillas higiénicas o quirúrgicas en su caso.

Orden	Tarea /Actividad / Recinto	Escenario (1,2 y 3)			Tipo de medida (codificación)	Descripción de la/s medida/s a implantar
		1	2	3		
63		3			2.- Distanciamiento	En la medida de lo posible se mantendrá la distancia de seguridad establecida de 1,5 metros.
64		3			14.- Organizativa	Actuación ante un posible caso de alumnado o docente con síntomas compatibles con la Covid-19: Se activará el procedimiento de actuación ante casos; colocación de mascarilla quirúrgica (mascarilla FFP2, o en su defecto mascarilla quirúrgica y pantalla facial, si se acompaña alumnado que no pueda utilizar mascarilla) (UNE_EN 14683:2019+AC:2019) tanto la persona con síntomas como la persona acompañante en su cuidado o durante el traslado al espacio separado; comunicación a los familiares o bien si es personal trabajador y puede desplazarse a su domicilio, se contactará con el centro de Atención Primaria de referencia o con el teléfono de referencia y se contactará con el SPRL; se activará inmediatamente el procedimiento de limpieza, de desinfección y de ventilación establecido.
65		3			14.- Organizativa	Si algún miembro del personal presentara síntomas compatibles con el COVID-19 se establecerá un listado del personal trabajador expuesto, el tipo de trabajo efectuado, así como un registro de las correspondientes exposiciones.
66		3			14.- Organizativa	El personal docente tutor del aula dará las correspondientes instrucciones al alumnado para la realización de la higiene de manos y de etiqueta respiratoria. En todo caso se facilitará el uso en las manos de gel hidroalcohólico al alumnado de su grupo a la entrada y a la salida del aula (especialmente en las salidas al aseo).
67		3			6.- Protección individual 9.- Limpieza y desinfección	En el caso de que se empleen uniformes o ropa de trabajo, se procederá al lavado y a la desinfección regular de los mismos, recomendando el lavado de estos o de la ropa utilizada a la temperatura de 60°C o en su caso, mediante ciclos de lavado largos.
68		3			9.- Limpieza y desinfección	Los equipos/material/útiles compartidos se limpiarán y se desinfectarán con disolución de lejía y de agua o de solución hidroalcohólica según el procedimiento establecido. Se reducirá al mínimo posible el uso de útiles o elementos comunes que puedan ser compartidos con el alumnado durante la intervención educativa o no educativa. En el caso de que esta medida no fuera posible se deberá desinfectar tras su uso. Para el caso, que por tratarse de maquinaria específica o materiales especiales, estos se desinfectarán atendiendo a las instrucciones del fabricante

Orden	Tarea /Actividad / Recinto	Escenario (1,2 y 3)			Tipo de medida (codificación)	Descripción de la/s medida/s a implantar
		1	2	3		
69		3			10.- Higiene personal	Se recomienda llevar el pelo recogido, evitar el uso de pulseras, de anillos, de pendientes y de colgantes, mantener las uñas cortas y realizar un cuidado de manos.
70		3			14.- Organizativa	Se realizarán las reuniones presenciales imprescindibles. En las reuniones presenciales, se limitará el aforo de la sala para conseguir que la distribución física de los ocupantes permita cumplir los criterios de distanciamiento mínimos entre ellos.
71		3			14.- Organizativa	Los actos públicos quedarán aplazados hasta que la situación varíe en función de las indicaciones de las autoridades.
72		3			6.- Protección individual	El profesorado de Audición y Lenguaje deberá distribuir el alumnado de manera que, cuando se realicen tareas de fonación, se guarde la distancia mínima de seguridad de 1,5 m, para evitar que se proyecten gotas de cara al profesorado.
73	PERSONAL EDUCADOR INFANTIL	3			1.- Formación/Información	Se facilitarán instrucciones al personal para que se ubique en las mesas de trabajo y en las aulas comunes habilitadas que garanticen las medidas de seguridad. Se deberán adaptar las condiciones de trabajo, incluida la ordenación de los puestos de trabajo y la organización de los turnos, así como el uso de los lugares comunes de forma que se garantice el mantenimiento de una distancia de seguridad interpersonal mínima de 1,5 metros entre las personas trabajadoras.
74		3			1.- Formación/Información	Se remitirá correo electrónico a todo el personal con folleto explicativo de las medidas adoptadas en el centro de trabajo y de las medidas preventivas para garantizar la exposición al coronavirus. Se facilitará un canal de comunicación ágil con el equipo COVID_19 formado en el centro y/o la persona responsable referente.
75		3			1.- Formación/Información	El personal del centro educativo será informado y formado sobre el correcto uso de los medios de protección individual, la higiene personal, las distancias de seguridad y todas aquellas medidas de prevención adoptadas para garantizar su seguridad y salud.
76		2			6.- Protección Individual	Será obligatorio el uso de mascarilla en todos los casos. Cuando se esté con el grupo de convivencia estable en Educación Infantil, se utilizará mascarilla quirúrgica (UNE-EN 14683:2019+AC:2019), se recomienda el uso de pantalla facial protectora (UNE-EN 166:2002).

Orden	Tarea /Actividad / Recinto	Escenario (1,2 y 3)			Tipo de medida (codificación)	Descripción de la/s medida/s a implantar
		1	2	3		
77		2			6.- Protección Individual	Actuación ante un posible caso de alumnado o docente: Activar el procedimiento de actuación ante casos; colocación de mascarilla quirúrgica (UNE_EN 14683:2019+AC:2019) tanto la persona con síntomas como la persona acompañante en su cuidado o durante el traslado al espacio separado;(mascarilla FFP2, o en su defecto mascarilla quirúrgica y pantalla facial, si se acompaña alumnado que no pueda utilizar mascarilla) , comunicación a los familiares o bien si es personal trabajador y puede desplazarse a su domicilio, contactar con el centro de Atención Primaria de referencia o con el teléfono de referencia y contactar con el SPRL; se activará inmediatamente el procedimiento de limpieza, de desinfección y de ventilación establecido.
78		3			6.- Protección Individual	Para las tareas de cambio de pañal, manipulación de alimentos, cura de heridas, etc., tal y como se encuentra establecido en la ER, se deberán utilizar guantes de plástico desechables tras cada uso/tarea, siguiendo el procedimiento de colocación, de uso y de retirada establecido.
79		3			6.- Protección Individual	Se facilitarán y se usarán los medios de protección individual establecidos para el puesto de trabajo.
80		3			6.- Protección Individual 9.- Limpieza y desinfección	En el caso de que se empleen uniformes o ropa de trabajo, se procederá al lavado y a la desinfección regular de los mismos, recomendando el lavado de estos o de la ropa utilizada a temperatura superior a 60°C o en su caso, mediante ciclos de lavado largos.
81		3			9.- Limpieza y desinfección	Los equipos/material/útiles compartidos se limpiarán y se desinfectarán con disolución de lejía y de agua o de solución hidroalcohólica según el procedimiento establecido. Se reducirá al mínimo posible el uso de útiles o elementos comunes que puedan ser compartidos con el alumnado durante la intervención educativa o no educativa. En el caso que esta medida no fuera posible, se deberá desinfectar tras su uso.
82		3			10.- Higiene Personal	Se recomienda llevar el pelo recogido, evitar el uso de pulseras, de anillos, de pendientes y de colgantes, deberán mantenerse las uñas cortas y realizar un cuidado de manos.
83		3			14.- Organizativa	Se evitarán en la medida de lo posible la realización de reuniones presenciales. Si fuese necesario, se limitará el aforo de la sala para conseguir que la distribución física de los ocupantes permita cumplir los criterios de distanciamiento mínimos entre ellos.

Orden	Tarea /Actividad / Recinto	Escenario (1,2 y 3)			Tipo de medida (codificación)	Descripción de la/s medida/s a implantar
		1	2	3		
84		3			14.- Organizativa	Si algún miembro del personal o del alumnado presentara síntomas compatibles con la COVID-19 se establecerá un listado de personal expuesto, así como un registro de las correspondientes exposiciones.
85	PERSONAL EDUCADOR EDUCACIÓN ESPECIAL DE	3			1.- Formación/Información	Se facilitarán instrucciones al personal para que se ubique en las mesas de trabajo y en las aulas comunes habilitadas que garanticen las medidas de seguridad. Se deberán adaptar las condiciones de trabajo, incluida la ordenación de los puestos de trabajo y la organización de los turnos, así como el uso de los lugares comunes de forma que se garantice el mantenimiento de una distancia de seguridad interpersonal mínima de 1,5 metros entre las personas trabajadoras.
86		3			1.- Formación/Información	Se remitirá correo electrónico a todo el personal con folleto explicativo de las medidas adoptadas en el centro de trabajo y de las medidas preventivas para garantizar la exposición al coronavirus. Se facilitará un canal de comunicación ágil con el equipo COVID_19 formado en el centro y/o persona responsable referente.
87		3			1.- Formación/Información	El personal del centro educativo será informado y formado sobre el correcto uso de los medios de protección individual, la higiene personal, las distancias de seguridad y todas aquellas medidas de prevención adoptadas para garantizar su seguridad y salud.
88		2			6.- Protección Individual 10.- Higiene Personal	Durante las tareas fuera del aula o del centro o durante el traslado a otros centros, será obligatorio el uso de mascarilla.
89		2			6.- Protección Individual	Será obligatorio el uso de mascarilla en todos los casos. Ya que podría existir la necesidad de atención a personal con discapacidad o con una situación de dependencia que le impida ser autónomo en una interacción muy estrecha, se recomienda el uso de mascarilla quirúrgica (UNE_EN 14683:2019+AC:2019) más pantalla facial protectora (UNE_EN 166:2002).
90		2			6.- Protección Individual	Actuación ante un posible caso de alumnado o personal empleado público: Activar el procedimiento de actuación ante casos; colocación de mascarilla quirúrgica (UNE_EN 14683:2019+AC:2019) tanto la persona con síntomas como la persona acompañante en su cuidado o durante el traslado al espacio separado (mascarilla FFP2, o en su defecto mascarilla quirúrgica y pantalla facial, si se acompaña alumnado que no pueda utilizar mascarilla);

Orden	Tarea /Actividad / Recinto	Escenario (1,2 y 3)			Tipo de medida (codificación)	Descripción de la/s medida/s a implantar
		1	2	3		
						comunicación a los familiares o bien si es personal trabajador y puede desplazarse a su domicilio, contactar con el centro de Atención Primaria de referencia o con el teléfono de referencia y contactar con el SPRL; se activará inmediatamente el procedimiento de limpieza, de desinfección y de ventilación establecido.
91				2	6.- Protección Individual 10.- Higiene Personal	En actuaciones realizadas por los educadores de Educación Especial que comporten de manera imprescindible el contacto físico con el alumnado que necesita su atención, se deberá realizar previa y posteriormente una higiene de manos adecuada, tanto el educador como el alumnado al que se atiende y se emplearán guantes para la realización de la actividad. Guantes desechables que deberán cumplir con la norma UNE-EN ISO 374 con marcado específico de virus. Se recomienda el uso de protección ocular (gafas o pantalla facial UNE-EN 166) en aquellas actuaciones en las que existan la posibilidad de que el alumnado pueda proyectar diferentes fluidos corporales (saliva, esputos, etc.) o comida.
92				3	6.- Protección Individual	Se facilitarán y se usarán los medios de protección individual establecidos para el puesto de trabajo.
93				3	6.- Protección Individual 9.- Limpieza y desinfección	En el caso que se empleen uniformes o ropa de trabajo, se procederá al lavado y a la desinfección regular de los mismos, recomendando el lavado de estos o de la ropa utilizada a temperatura superior a 60°C o en su caso, mediante ciclos de lavado largos.
94				3	9.- Limpieza y desinfección	Los equipos/material/útiles compartidos se limpiarán y se desinfectarán con disolución de lejía y de agua o de solución hidroalcohólica según el procedimiento establecido. Se reducirá al mínimo posible el uso de útiles o elementos comunes que puedan ser compartidos con el alumnado durante la intervención educativa o no educativa. En el caso que esta medida no fuera posible, se deberá desinfectar tras su uso.
95				3	10.- Higiene Personal	Se recomienda llevar el pelo recogido, evitar el uso de pulseras, de anillos, de pendientes y de colgantes, deberán mantenerse las uñas cortas y realizar un cuidado de manos.

Orden	Tarea /Actividad / Recinto	Escenario (1,2 y 3)			Tipo de medida (codificación)	Descripción de la/s medida/s a implantar
		1	2	3		
96		3			14.- Organizativa	Se evitarán en la medida de lo posible la realización de reuniones presenciales. Si fuese necesario, se limitará el aforo de la sala para conseguir que la distribución física de los ocupantes permita cumplir los criterios de distanciamiento mínimos entre ellos.
97	PERSONAL INTÉRPRETE DE LENGUA SIGNOS	3			1.- Formación/Información	Se facilitarán instrucciones al personal para que se ubique en las mesas de trabajo y en las aulas comunes habilitadas que garanticen las medidas de seguridad. Se deberán adaptar las condiciones de trabajo, incluida la ordenación de los puestos de trabajo y la organización de los turnos, así como el uso de los lugares comunes de forma que se garantice el mantenimiento de una distancia de seguridad interpersonal mínima de 1,5 metros entre las personas trabajadoras.
98		3			1.- Formación/Información	Se remitirá correo electrónico a todo el personal con folleto explicativo de las medidas adoptadas en el centro de trabajo y de las medidas preventivas para garantizar la exposición al coronavirus. Se facilitará un canal de comunicación ágil con el equipo COVID_19 formado en el centro y/o persona responsable referente.
99		3			1.- Formación/Información	El personal del centro educativo será informado y formado sobre el correcto uso de los medios de protección individual, la higiene personal, las distancias de seguridad y todas aquellas medidas de prevención adoptadas para garantizar su seguridad y salud.
100		3			2.- Distanciamiento	Si no se puede garantizar dicha distancia de seguridad o se consideran necesarios para la tarea a desarrollar con el alumnado, se podrán colocar elementos efímeros a una altura adecuada (mamparas, paneles, etc.) que faciliten la separación.
101		3			6.- Protección Individual	Durante las tareas fuera del aula o del centro, o durante el traslado a otros centros y durante los desplazamientos, será obligatorio el uso de mascarilla.
102		2			6.- Protección Individual	Actuación ante un posible caso de alumnado o personal empleado público: Activar el procedimiento de actuación ante casos; colocación de mascarilla quirúrgica (UNE_EN 14683:2019+AC:2019) tanto la persona con síntomas como la persona acompañante en su cuidado o durante el traslado al espacio separado (mascarilla FFP2, o en su defecto mascarilla quirúrgica y pantalla facial, si se acompaña alumnado que no pueda utilizar mascarilla); comunicación a los familiares o bien si es personal trabajador y puede desplazarse a su domicilio, contactar con el centro de Atención Primaria de referencia o con el teléfono de referencia y

Orden	Tarea /Actividad / Recinto	Escenario (1,2 y 3)			Tipo de medida (codificación)	Descripción de la/s medida/s a implantar
		1	2	3		
						contactar con el SPRL; se activará inmediatamente el procedimiento de limpieza, de desinfección y de ventilación establecido.
103		3			6.- Protección Individual	Se facilitarán y se usarán los medios de protección individual establecidos para el puesto de trabajo.
104		3			6.- Protección Individual 9.- Limpieza y desinfección	En el caso que se empleen uniformes o ropa de trabajo, se procederá al lavado y a la desinfección regular de los mismos, recomendando el lavado de estos o de la ropa utilizada a temperatura superior a 60°C o en su caso, mediante ciclos de lavado largos.
105		3			9.- Limpieza y desinfección	Los equipos/material/útiles compartidos se limpiarán y se desinfectarán con disolución de lejía y de agua o de solución hidroalcohólica según el procedimiento establecido. Se reducirá al mínimo posible el uso de útiles o elementos comunes que puedan ser compartidos con el alumnado durante la intervención educativa o no educativa. En el caso que esta medida no fuera posible, se deberá desinfectar tras su uso.
106		3			10.- Higiene Personal	Se recomienda llevar el pelo recogido, evitar el uso de pulseras, de anillos, de pendientes y de colgantes, deberán mantenerse las uñas cortas y realizar un cuidado de manos.
107		3			14.- Organizativa	Se evitarán en la medida de lo posible la realización de reuniones presenciales. Si fuese necesario, se limitará el aforo de la sala para conseguir que la distribución física de los ocupantes permita cumplir los criterios de distanciamiento mínimos entre ellos.
108		3			14.- Organizativa	Si algún miembro del personal o del alumnado presentara síntomas compatibles con el COVID-19 se establecerá un listado de personal expuesto, así como un registro de las correspondientes exposiciones.
109	PERSONAL FISIOTERAPEUTA	3			1.- Formación/Información	Se facilitarán instrucciones al personal para que se ubique en las zonas de trabajo y aulas comunes habilitadas que garanticen las medidas de seguridad. Se deberán adaptar las condiciones de trabajo, incluida la ordenación de los puestos de trabajo y la organización de los turnos, así como el uso de los lugares comunes de forma que se garantice el mantenimiento de una distancia de seguridad interpersonal mínima de 1,5 metros entre las personas trabajadoras.

Orden	Tarea /Actividad / Recinto	Escenario (1,2 y 3)			Tipo de medida (codificación)	Descripción de la/s medida/s a implantar
		1	2	3		
110		3			1.- Formación/Información	Se remitirá correo electrónico a todo el personal con folleto explicativo de las medidas adoptadas en el centro de trabajo y de las medidas preventivas para garantizar la exposición al coronavirus. Se facilitará un canal de comunicación ágil con el equipo COVID_19 formado en el centro y/o persona responsable referente.
111		3			1.- Formación/Información	El personal del centro educativo será informado y formado sobre el correcto uso de los medios de protección individual, la higiene personal, las distancias de seguridad y todas aquellas medidas de prevención adoptadas para garantizar su seguridad y salud.
112		3			1.- Formación/Información	El personal de fisioterapia dará indicaciones al alumnado, en la medida de lo posible, sobre cómo higienizar las manos, etiqueta respiratoria, mantenimiento de distancia prudencial cara-cara, uso adecuado de la mascarilla (si el alumnado que asistiera puede mantenerla colocada), etc.
113		2			6.- Protección Individual	Actuación ante un posible caso de alumnado o personal empleado público: Activar el procedimiento de actuación ante casos; colocación de mascarilla quirúrgica (UNE_EN 14683:2019+AC:2019) tanto la persona con síntomas como la persona acompañante en su cuidado o durante el traslado al espacio separado (mascarilla FFP2, o en su defecto mascarilla quirúrgica y pantalla facial, si se acompaña alumnado que no pueda utilizar mascarilla); comunicación a los familiares o bien si es personal trabajador y puede desplazarse a su domicilio, contactar con el centro de Atención Primaria de referencia o con el teléfono de referencia y contactar con el SPRL; se activará inmediatamente el procedimiento de limpieza, de desinfección y de ventilación establecido.
114		2			6.- Protección Individual 10.- Higiene Personal	En las actuaciones realizadas por los fisioterapeutas que requieran contacto físico con el alumnado que necesita de su atención, cambios posturales, y otras actuaciones relacionadas con la motricidad del alumnado, se deberá realizar previamente y posteriormente la higiene de manos adecuada, tanto del fisioterapeuta como del alumnado al que se le presta atención, y se emplearán guantes para la realización de la actividad (guantes desechables que deberán cumplir con la norma UNE-EN ISO 374.5:2016 con marcado específico de virus). En aquellas actuaciones en las que no sea posible el uso de guantes, el personal de fisioterapia realizará una correcta higiene de manos (antes y después de tocar al alumnado, tras el contacto con un fluido corporal

Orden	Tarea /Actividad / Recinto	Escenario (1,2 y 3)			Tipo de medida (codificación)	Descripción de la/s medida/s a implantar
		1	2	3		
						y después de tocar cualquier útil o superficie que pueda haber estado en contacto con el alumnado. Se recomienda el uso de protección ocular (gafas o pantalla facial UNE-EN 166) en aquellas actuaciones en las que existan la posibilidad de que el alumnado pueda proyectar diferentes fluidos corporales (saliva, esputos, etc.) o comida.
115					6.- Protección Individual	Se facilitarán y se usarán los medios de protección individual establecidos para el puesto de trabajo. Será obligatorio el uso de mascarilla en todos los casos. Ya que podría existir la necesidad de atención a personal con discapacidad o con una situación de dependencia que le impida ser autónomo en una interacción muy estrecha, se recomienda el uso de mascarilla quirúrgica (UNE-EN 14683:2019+AC:2019) más pantalla facial protectora (UNE-EN 166:2002).
116					6.- Protección Individual 9.- Limpieza y desinfección	En el caso que se empleen uniformes o ropa de trabajo, se procederá al lavado y a la desinfección regular de los mismos, recomendando el lavado de estos o de la ropa utilizada a temperatura superior a 60°C o en su caso, mediante ciclos de lavado largos.
117					9.- Limpieza y desinfección	Los equipos/material/útiles compartidos se limpiarán y se desinfectarán con disolución de lejía y de agua o de solución hidroalcohólica según el procedimiento establecido. Se reducirá al mínimo posible el uso de útiles o elementos comunes que puedan ser compartidos con el alumnado durante la intervención educativa o no educativa. En el caso que esta medida no fuera posible, se deberá desinfectar tras su uso.
118					10.- Higiene Personal	Se recomienda llevar el pelo recogido, evitar el uso de pulseras, de anillos, de pendientes y de colgantes, deberán mantenerse las uñas cortas y realizar un cuidado de manos.
119					14.- Organizativa	Se evitarán en la medida de lo posible la realización de reuniones presenciales. Si fuese necesario, se limitará el aforo de la sala para conseguir que la distribución física de los ocupantes permita cumplir los criterios de distanciamiento mínimos entre ellos.
120					14.- Organizativa	Si algún miembro del personal o del alumnado presentara síntomas compatibles con el COVID-19 se establecerá un listado de personal expuesto, así como un registro de las correspondientes exposiciones.

Orden	Tarea /Actividad / Recinto	Escenario (1,2 y 3)			Tipo de medida (codificación)	Descripción de la/s medida/s a implantar
		1	2	3		
121	MEDIDAS GENERALES PARA LAS AULAS DE TODOS LOS NIVELES	3			1.- Formación/Información 5- Señalización	Se potenciará el uso de infografías, de carteles y de señalización que fomente el cumplimiento y comprensión de las medidas de prevención e de higiene. Se cuidará que esta información se mantenga actualizada en el caso de que cambien las indicaciones de las autoridades sanitarias.
122		3			5- Señalización	Se recomienda señalizar con bandas antideslizantes en el suelo, la ubicación de los grupos, de mesas y de sillas para el alumnado, los pasillos de circulación en las aulas, etc., con el objetivo de garantizar la distancia de seguridad. En el grupo de convivencia estable no resulta posible garantizar la distancia de seguridad, para determinadas actividades y siempre que las condiciones del aula lo permitan, por ejemplo si entra profesorado especialista, se recomienda, intentar establecer distancias de seguridad entre el alumnado y el personal docente (ejemplo: colchonetas, zona de suelo, pasillos, etc.).
123		3			9.- Limpieza y desinfección	En el protocolo de limpieza y de desinfección adoptado por el centro, en el que se deberá tener contemplado el refuerzo y la especial atención a las zonas u a los objetos de uso común y a las superficies de contacto más frecuentes como mesas, pomos de puertas, muebles, suelos, perchas, y otros elementos de similares características, se deberá indicar la frecuencia de limpieza y de desinfección de las mismas, como por ejemplo: en los aseos donde será de al menos 3 veces al día. Se recomienda también, el refuerzo de la limpieza y de la desinfección después de la utilización del aula para comer y en el caso que el aula vaya a cambiar de alumnado.
124		3			9.- Limpieza y desinfección	Eliminar de las aulas adornos y elementos difíciles de limpiar y de desinfectar frecuentemente. En la medida de lo posible, se mantendrán los juguetes, los libros y otros en espacios cerrados cuando no se usen o bien se aislarán, a modo de cobertura, con material no poroso.
125		3			9.- Limpieza y desinfección	Se utilizarán objetos, juguetes y materiales educativos que se puedan limpiar y desinfectar de manera sencilla. Si se utilizan juguetes o peluches de tela, se deben poder lavar a alta temperatura.
126		3			9.- Limpieza y desinfección	Se dispondrá de dispensador de solución hidroalcohólica para uso por el personal del centro, teniendo la precaución de no dejarlos en un lugar accesible para el alumnado menor sin supervisión. El personal docente tutor del aula dará las correspondientes instrucciones al alumnado para la realización de la higiene de manos y la etiqueta respiratoria. En todo caso se

Orden	Tarea /Actividad / Recinto	Escenario (1,2 y 3)			Tipo de medida (codificación)	Descripción de la/s medida/s a implantar
		1	2	3		
						facilitará el uso en las manos de gel hidroalcohólico al alumnado de su grupo a la entrada y salida del aula (especialmente en las salidas al aseo).
127				3	11.- Gestión de residuos 9.- Limpieza y desinfección	Se dispondrá en los diferentes espacios del aula de papeleras con doble bolsa y a poder ser con tapa y pedal que permitan la eliminación adecuada de pañuelos de papel u otros restos potencialmente contaminados. Las bolsas interiores de las papeleras del aula y/o aseos deberán ser cerradas antes de su extracción, posteriormente se depositarán en los residuos de "fracción de resto". Se realizará la limpieza y desinfección diaria de las papeleras con el fin de evitar cualquier contacto accidental.
128				3	12.- Ventilación	Se deberán realizar tareas de ventilación de manera más frecuente en las aulas, y por espacios de al menos durante 10-15 minutos (al inicio de la jornada, al finalizar, durante el recreo, y siempre que sea posible entre clases, y con las medidas de prevención de accidentes necesarias: siempre que las condiciones meteorológicas y el edificio lo permitan, mantener las ventanas abiertas el mayor tiempo posible intentando no crear corrientes fuertes de aire; se deberá aumentar el suministro de aire fresco y no se debe utilizar la función de recirculación de aire interior. Los ventiladores (de aspas, de pie, de sobremesa, etc.) pueden ser una fuente de dispersión de gotículas, por lo que no son recomendables. No obstante, en el caso que por razones de aumento de temperatura del aula sea necesario su uso puntual, deberá ser complementado con un aumento de la ventilación natural, de forma que el flujo del aire no se dirija hacia el alumnado o hacia el personal del centro. Este se utilizará en la menor velocidad posible, garantizando la menor cantidad de turbulencias posible.
129				3	14.- Organizativa	Se garantizará el correcto funcionamiento de todos los elementos de fontanería del aula si los hubiere: grifos, cisternas, desagües, suministro de agua, climatización, etc.
130				3	14.- Organizativa	Se organizará las entradas y las salidas de las aulas de manera escalonada, evitando la aglomeración del personal. Si la organización de entrada y de salida del aula se realiza mediante filas se garantizará que el alumnado guarde la distancia de seguridad.
131				3	14.- Organizativa	Se darán las instrucciones precisas para que todas las puertas interiores permanezcan abiertas a fin de evitar tener contacto con superficies.

Orden	Tarea /Actividad / Recinto	Escenario (1,2 y 3)	Tipo de medida (codificación)	Descripción de la/s medida/s a implantar
		1 2 3		
132		3	14.- Organizativa 5.- Señalización	Se establecerán y señalizarán los distintos flujos de circulación del alumnado hacia las diferentes aulas, evitando la coincidencia espacial y temporal de los distintos grupos de convivencia estable (GCE).
133	MEDIDAS ESPECÍFICAS AULA DE EDUCACIÓN INFANTIL	3	2.- Distanciamiento 9.- Limpieza y desinfección	Durante la siesta, se recomienda colocar las colchonetas distanciadas, intercalando la dirección en la que se coloca el alumnado (cabeza y pies en diferente dirección). Se procurará que cada alumno o alumna utilice la misma colchoneta, disponga, en su caso, de sábana y almohada propia y se proceda a la limpieza y desinfección de las colchonetas tras su uso.
134		3	9.- Limpieza y desinfección	Tras el cambio de pañal se desinfectará el cambiador, o se utilizará un cambiador personal para cada uno.
135		3	10.- Higiene Personal	Se garantizará que las aulas estén en adecuadas condiciones higiénicas, de manera que se pueda comer en ellas respetando la seguridad alimentaria.
136		3	10.- Higiene Personal	Se deberá garantizar la existencia de papel desechable y de jabón en los aseos de las aulas.
137		3	12.- Ventilación	Los aseos de las aulas deberán tener una ventilación frecuente. Cuando sea posible y disponga de ventanas, mantenerlas abiertas o semiabiertas; si dispone de extractores mecánicos, se deberán mantener encendidos durante el horario escolar.
138	MEDIDAS ESPECÍFICAS AULA EDUCACIÓN PRIMARIA GRUPO DE CONVIVENCIA ESTABLE (GCE)	3	10.- Higiene Personal	Se garantizará que las aulas estén en adecuadas condiciones higiénicas, de manera que se pueda comer en ellas respetando la seguridad alimentaria.
139		3	10.- Higiene Personal	Se deberá garantizar la existencia de papel desechable y de gel hidroalcohólico en las aulas de manera que no resulte directamente accesible para el alumnado.
140	MEDIDAS ESPECÍFICAS AULA DE EDUCACIÓN PRIMARIA GRUPOS QUE NO SON DE	3	2.- Distanciamiento	El aforo del aula estará calculado organizando los espacios, donde se ubicará el alumnado en mesas individuales, de forma que cuente con una separación de al menos 1,5 metros entre ubicaciones fijas.
141		3	10.- Higiene Personal	Se deberá garantizar la existencia de papel desechable y de gel hidroalcohólico en las aulas de manera que no resulte directamente accesible para el alumnado. Se recomienda disponer en el

Orden	Tarea /Actividad / Recinto	Escenario (1,2 y 3)	Tipo de medida (codificación)	Descripción de la/s medida/s a implantar
		1 2 3		
	CONVIVENCIA ESTABLE			aula de producto desinfectante con actividad virucida autorizado para la limpieza de los puestos de trabajo compartidos, en especial mobiliario y otros elementos susceptibles de manipulación. Se tendrán, la precaución de no dejarlos en un lugar accesible al alumnado menor sin supervisión.
142	MEDIDAS ESPECÍFICAS	3	2.- Distanciamiento	El aforo del aula estará calculado organizando los espacios, donde se ubicará el alumnado en mesas individuales, de forma que cuente con una separación de al menos 1,5 metros entre ubicaciones fijas.
143	AULA DE ESO, BACHILLERATO Y FP	3	10.- Higiene Personal	Se deberá garantizar la existencia de papel desechable y de gel hidroalcohólico en las aulas. Se recomienda disponer en el aula de producto desinfectante con actividad virucida autorizado para la limpieza de los puestos de trabajo compartidos, en especial mobiliario y otros elementos susceptibles de manipulación. Se tendrá la precaución de no dejarlos en un lugar accesible al alumnado menor sin supervisión.
144	MEDIDAS ESPECÍFICAS AULA TALLER/ LABORATORIO	3	9.- Limpieza y desinfección	En el caso de talleres, laboratorios y aulas de informática, se recomienda el uso individualizado de herramientas, equipos, máquinas y ordenadores, garantizando en todo momento la limpieza y desinfección de dichos equipamientos, después de cada uso si va a ser utilizado por otro alumno u otra alumna de la misma clase, o al finalizar la misma
145	MEDIDAS ESPECÍFICAS PARA FP (PRÁCTICAS CON 3ª PERSONAS)	3	6.- Protección individual 2.- Distanciamiento	PELUQUERÍA: <ul style="list-style-type: none"> - Dejar un espacio de 2 metros entre la clientela en la zona de tocadores - Disponer siempre de dispensador de gel hidroalcohólico para la clientela - Facilitar mascarillas, si la clientela no las trae consigo. - Facilitar el resto de los elementos para la realización del servicio (batas, capas desechables, etc) que la clientela deberá ponerse. - Evitar joyas en las manos como pulseras, relojes, anillos... y llevar el cabello recogido. HOSTELERÍA: <ul style="list-style-type: none"> - Para evitar la contaminación cruzada es recomendable no tocar con las manos objetos personales (móvil, orejeras, etc.) durante la jornada laboral. - Cabellos recogidos, ropa limpia y no llevar joyas, las uñas tienen que estar cortas y limpias.

Orden	Tarea /Actividad / Recinto	Escenario (1,2 y 3)			Tipo de medida (codificación)	Descripción de la/s medida/s a implantar
		1	2	3		
						<ul style="list-style-type: none"> - Lavado de manos frecuente y sistemático. - Uso de mascarilla en la preparación de alimentos de consumo en crudo y en el emplatado, cuando en la cocina no se pueda garantizar una distancia con el resto del personal y/o en el servicio de la comida. - Garantizar la correcta ventilación de los espacios (sala, cocina...). <p>AUTOMOCIÓN:</p> <ul style="list-style-type: none"> -Se deberá desinfectar el vehículo tras cada uso, especialmente tiradores, palanca de cambio, volante, etc., utilizando gel hidroalcohólico u otros desinfectantes - Lavar la ropa de trabajo una vez terminada la jornada y no usar la misma ropa al día siguiente. Lavarla en la lavadora y con agua caliente, para asegurar su desinfección.
146	PRÁCTICAS EN EMPRESA (FCT)	3			14.- Organizativa	Habrà que seguir los mismos protocolos y las mismas medidas de protección que se hayan establecido para el personal trabajador en el centro de trabajo donde se desarrolle la FCT.
147	MEDIDAS ESPECÍFICAS AULA DE FPA	3			2.- Distanciamiento	El aforo del aula estará calculado organizando los espacios, donde se ubicará el alumnado, de forma que cuente con una separación de al menos 1,5 metros entre ubicaciones fijas.
148		3			10.- Higiene Personal	Se deberá garantizar la existencia de papel desechable y de gel hidroalcohólico en las aulas. Se recomienda disponer en el aula de producto desinfectante con actividad virucida autorizado para la limpieza de los puestos de trabajo compartidos, en especial mobiliario y otros elementos susceptibles de manipulación. Se tendrá la precaución de no dejarlos en un lugar accesible al alumnado menor sin supervisión.
149	MEDIDAS ESPECÍFICAS AULA DE CENTRO DE EDUCACIÓN ESPECIAL	3			10.- Higiene Personal	Se deberá garantizar la existencia de papel desechable y de gel hidroalcohólico en las aulas de manera que no resulte directamente accesible para el alumnado. Se recomienda disponer en el aula de producto desinfectante con actividad virucida autorizado para la limpieza de los puestos de trabajo compartidos, en especial mobiliario y otros elementos susceptibles de manipulación. Se tendrán en un lugar no accesible al alumnado, teniendo la precaución de no dejarlos sin supervisión.

Orden	Tarea /Actividad / Recinto	Escenario (1,2 y 3)			Tipo de medida (codificación)	Descripción de la/s medida/s a implantar
		1	2	3		
150	MEDIDAS ESPECÍFICAS AULA DE MÚSICA	3			6. Protección individual	No se deberá tocar o proyectar el sonido de cara al personal de la sala. Véase nota 1 ¹ , para el alumnado que utilice un instrumento de viento.
151		3			9. Limpieza y desinfección	Los instrumentos propios no serán limpiados en la sala. Si esta operación no se puede realizar en el domicilio, se deberá prever una sala para la realización de dicha operación. Material compartido (atril): Se desinfectará tras cada manipulación con una toallita o papel y un producto con base alcohol (fácil volatilidad y ataque al virus). Utilización instrumental compartido (Piano y Arpa): higienizado antes y después de cada uso. - Piano: Véase nota 2 ² . - Arpa: Véase nota 3 ³ .

¹ Nota 1: En el caso de los instrumentistas de viento, no hay por ahora estudios, según nuestro conocimiento, que midan la carga viral en el aire que expulsan al tocar. Sin embargo, es conocido que la ejecución de un instrumento de viento produce un intercambio de aire muy intenso entre los pulmones y las vías respiratorias, con, en parte, una presión de aire elevada. No está claro aun si la carga viral del aire se reduce en el camino a través del instrumento. Se puede deducir que la descarga del aire del intérprete en el ambiente puede conllevar carga viral. Sin embargo, y según las últimas investigaciones, el aerosol que se produce al tocar un instrumento de viento no se propaga en el ambiente más intensamente que el producido durante la respiración normal.

² Nota 2: Limpieza y desinfección del piano, complementaria a la diaria y establecida por el fabricante, para evitar la propagación del virus.

El piano es un instrumento formado por materiales de diversa naturaleza: madera, acrílico, metal, marfil, etc. No todos los materiales se pueden limpiar con los mismos productos, puesto que algunos son más delicados que otros.

No se deben utilizar productos abrasivos. Las sustancias como el cloro, la lejía, pueden dañar la madera y otras partes del instrumento. Lo más adecuado, en términos generales para el teclado, es emplear desinfectantes con base de alcohol. Se evaporan rápidamente y tienen la capacidad de desactivar la carga vírica que se pueda haber depositado en la superficie.

Se puede emplear una toallita de papel desechable o algodón para desecharlo en el contenedor adecuado. El exterior del piano, si es un acabado poliéster de alto brillo se puede limpiar con una bayeta microfibra, humedecida levemente con agua y un poco de alcohol diluido pero realmente no se recomienda utilizar ningún producto que no sea específico para pianos. Se aconseja comprobar previamente en una pequeña parte.

En superficies pequeñas como el atril, se puede usar el mismo desinfectante con base de alcohol que hemos utilizado para las teclas.

Los expertos aconsejan que no se debe utilizar vapor para limpiar las teclas ni parte alguna parte del piano, puesto que el agua puede penetrar en el interior causando un desastre en nuestro piano, abombando la madera y oxidando el mecanismo y otros componentes metálicos, fieltros, cueros etc...Realmente, donde debería de ser más importante incidir es en la parte que está en contacto con nuestras manos y posibles gotículas: sobre todo el teclado, la tapa del teclado, el atril y la banqueta.

³ Nota 3: Limpieza y desinfección del arpa, complementaria a la diaria y establecida por el fabricante, para evitar la propagación del virus.

El arpa es un instrumento formado por diversos materiales de diversa naturaleza (el triángulo del arpa: de diferentes maderas, la caja de resonancia: de madera, la placa curvada, discos, pedales y mecanismos internos: de latón, cuerdas: nailon, alpaca, cobre, etc.)

Los expertos recomiendan limpiar los instrumentos de cuerda de la misma manera que el piano (toallita de papel desechable o algodón con desinfectante en base alcohol). Siempre que el fabricante lo permita.

No obstante también recomiendan la utilización de aerosoles desinfectantes formulados para instrumentos musicales. Posteriormente y si fuera necesario, utilizar toallita de papel desechable o algodón para posterior arrastre.

Orden	Tarea /Actividad / Recinto	Escenario (1,2 y 3)	Tipo de medida (codificación)	Descripción de la/s medida/s a implantar
		1 2 3		
152	MEDIDAS ESPECÍFICAS AULA DE INFORMÁTICA	3	14.- Organizativa	Los instrumentistas de viento deberán desaguar sus instrumentos en recipientes habilitados al efecto. Evitar dejar el agua producida por la condensación sobre el suelo, depositándola en un contenedor adecuado para eliminar los desechos. El alumnado no deberá soplar enérgicamente a través del instrumento para limpiarlo en la sala de realización de la prueba.
153		3	14.- Organizativa 2. Distanciamiento	En los ejercicios prácticos de los instrumentistas de viento y los ejercicios que impliquen la voz, la proyección del sonido se realizará siempre hacia una dirección donde no haya personas.
154		3	1.- Formación/Información 5.- Señalización	Se recomienda también, el refuerzo de la limpieza y desinfección después de la utilización del aula de informática por el alumnado (ordenadores compartidos: superficie del teclado, del ratón y de la pantalla). Para la desinfección de los principales componentes compartidos de la PVD (teclado, pantalla y ratón), se podrán utilizar toallitas de alcohol isopropílico al 70%, deslizándolas sobre la superficie de estos elementos con delicadeza, o bien el mismo producto químico con base alcohol fácilmente evaporable, en spray o en forma líquida aplicada en un paño de algodón, de microfibra o de cualquier material que no deje residuos. La aplicación no será de forma directa y se evitará la humedad en cualquier hendidura.
155	MEDIDAS ESPECÍFICAS PARA REALIZACIÓN ACTIVIDADES PRUEBAS	3	6. Protección individual 2. Distanciamiento 3. Barreras Físicas	Realización de intervenciones o pruebas orales: Utilización de mascarillas tanto para estudiantes como para profesorado en todo momento. Durante la realización de las intervenciones o pruebas orales en las que no sea posible el uso de mascarilla, se deberá garantizar entre los participantes una distancia de seguridad ampliada o se deberán utilizar barreras físicas tipo mamparas.
156		3	14.- Organizativa	Realización de actividades y pruebas en papel: No se podrá compartir material entre el alumnado o con el personal docente, por lo que el alumnado que participa debe asegurarse de disponer de todo lo necesario para la realización de las actividades o pruebas.
157		3	14.- Organizativa	La entrega y devolución de las actividades o pruebas escritas deberá organizarse de manera que se limite el contacto directo por parte del alumnado con el personal empleado público.

Orden	Tarea /Actividad / Recinto	Escenario (1,2 y 3)			Tipo de medida (codificación)	Descripción de la/s medida/s a implantar
		1	2	3		
						Lavado de manos o uso de geles hidroalcohólicos después de la manipulación de hojas. En caso de no tener esta posibilidad, se dispondrá de guantes de protección.

ANEXO II GUÍA DE ACTUACIÓN PARA LA GESTIÓN DE LA VULNERABILIDAD Y EL RIESGO EN ÁMBITOS NO SANITARIOS O SOCIO SANITARIOS

Grupos vulnerables	Patología controlada				Patología descompensada				Comorbilidad ≥ 2 aspectos			
	NR1	NR2	NR3	NR4	NR1	NR2	NR3	NR4	NR1	NR2	NR3	NR4
Exposición laboral												
Enfermedad cardiovascular/HTA	1	1	2	2	1	3	3	3	1	3	3	3
Diabetes	1	1	2	2	1	3	3	3	1	3	3	3
Enfermedad pulmonar crónica	1	1	2	2	1	3	3	3	1	3	3	3
Enfermedad hepática crónica severa	1	1	2	2	1	3	3	3	1	3	3	3
Insuficiencia renal crónica	1	1	2	2	1	3	3	3	1	3	3	3
Inmunodeficiencia	1	3	3	3	1	4	4	4	1	4	4	4
Cáncer en tratamiento activo	1	4	4	4	1	4	4	4	1	4	4	4
Mayores de 60 años	Sin patología				Patología controlada				Patología descompensada			
	1	1	2	2	1	3	3	3	1	4	4	4
Obesidad mórbida (IMC>40)	Sin patología añadida				Patología añadida controlada				Patología añadida descompensada			
	1	1	2	2	1	3	3	3	1	4	4	4
Embarazo	Sin complicaciones ni comorbilidades				Con complicaciones o comorbilidades							
	1	3	3	3	1	4	4	4				

NR1 (Nivel de riesgo 1): Similar a riesgo comunitario, trabajo sin contacto con personas sintomáticas.

NR2 (Nivel de riesgo 2): Trabajo con posibilidad de contacto con personas sintomáticas, manteniendo la distancia de seguridad y sin actuación directa sobre ellas.

NR3 (Nivel de riesgo 3): Asistencia o intervención directa sobre personas sintomáticas, con EPI adecuado y sin mantener la distancia de seguridad.

NR4 (Nivel de riesgo 4): Profesionales no sanitarios que deben realizar maniobras generadoras de aerosoles a personas COVID+, como por ejemplo RCP.

1	No precisa ni adaptación ni cambio de puesto, permanece en su actividad laboral habitual.
2	Continuar actividad laboral. Puede realizar tareas con exposición a personas sintomáticas con EPIs adecuados.
3	Puede continuar actividad laboral sin contacto con personas sintomáticas. Si imposibilidad, tramitar PREL o IT como Trabajador Especialmente Sensible.
4	Precisa Cambio de Puesto de Trabajo y, de no ser posible, tramitar PREL o IT como Trabajador Especialmente Sensible.

IT: incapacidad temporal. PREL: prestación riesgo embarazo lactancia.

ANEXO III

COMPROMISO DE COLABORACIÓN Y CUMPLIMIENTO DE LOS REQUISITOS PARA ACCEDER AL CENTRO EDUCATIVO

He leído atentamente la información contenida en este documento y me comprometo a seguir las pautas que en él se establecen

Me comprometo a tomar la temperatura de mi hijo o hija antes de acudir al centro

Me comprometo a tomarme la temperatura antes de acudir al centro educativo

Nombre y apellidos de la persona responsable _____

Fecha __/__/__

Firma



PLAN DE CONTINGENCIA Y CONTINUIDAD		
Centro	I.E.S. L'ELIANA	
Situación	Avenida Polideportivo 14. L'Elia	
Fecha	Mayo 2020	
Plano nº	1	Plano EDIFICIO DOCENTE PLANTA BAJA

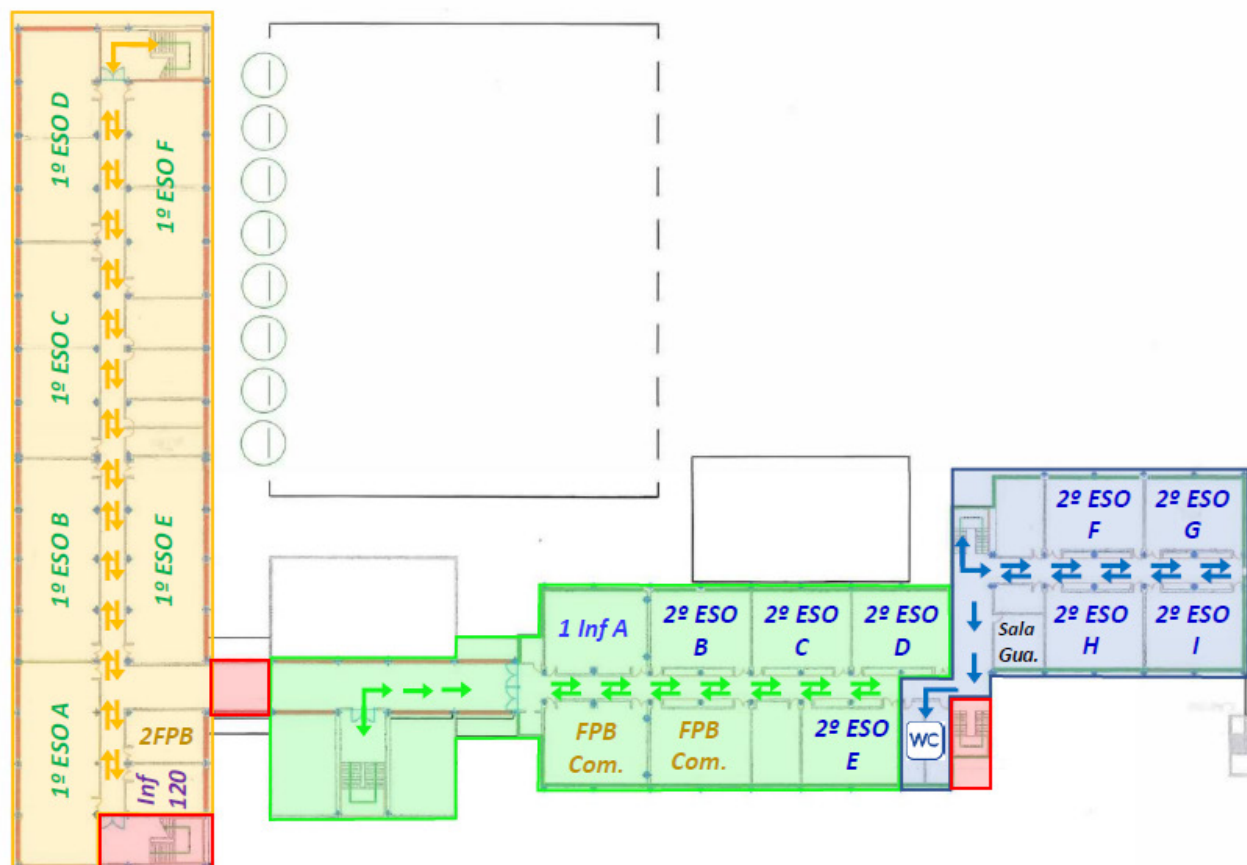

PLAN DE CONTINGENCIA Y CONTINUIDAD

Centro

I.E.S. L'ELIANA

Situación

Avenida Polideportivo 14. L'Eliaana

Fecha

Mayo 2020

Plano nº 2

Plano

EDIFICIO DOCENTE
PRIMERA PLANTA

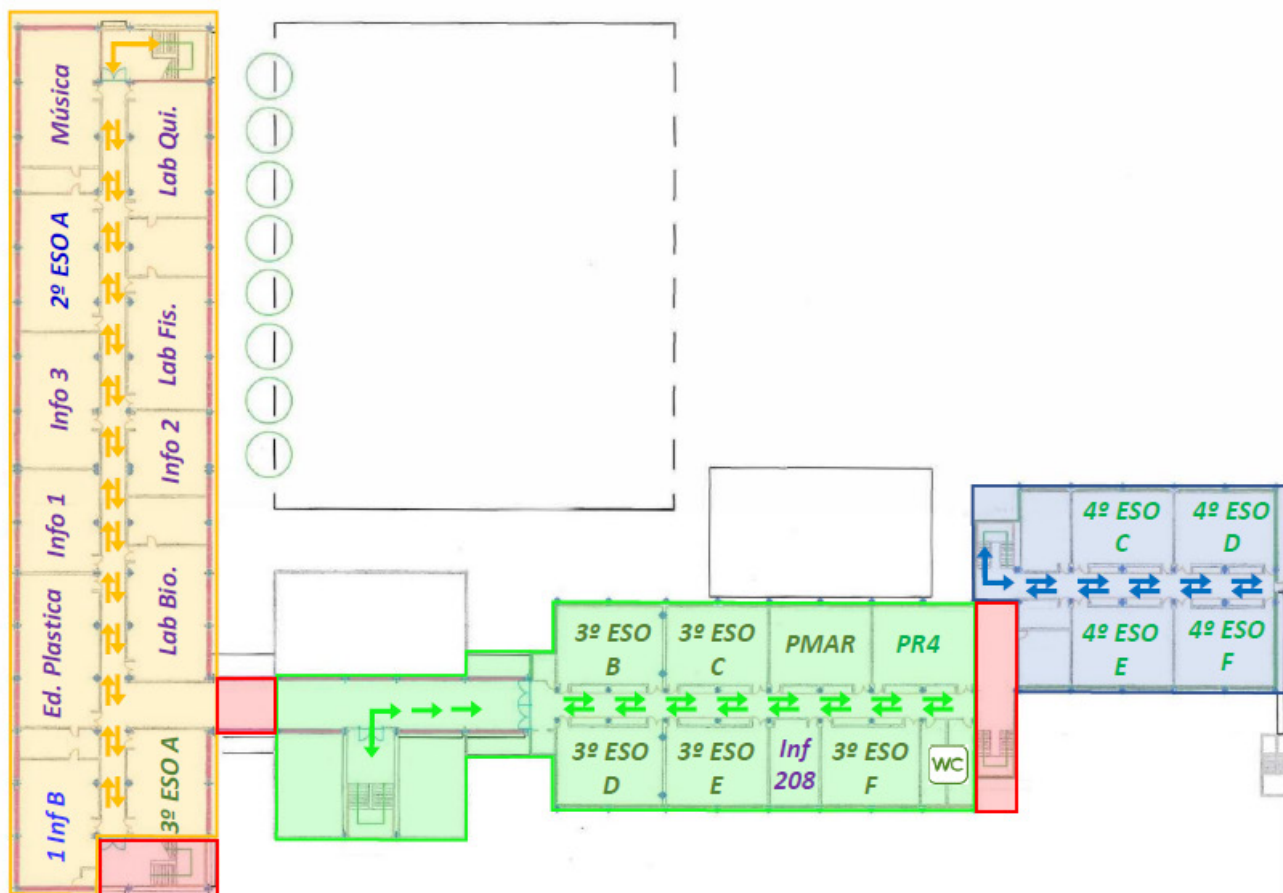

PLAN DE CONTINGENCIA Y CONTINUIDAD

Centro

I.E.S. L'ELIANA

Situación

Avenida Polideportivo 14. L'Eliana

Fecha

Mayo 2020

Plano nº 3

Plano EDIFICIO DOCENTE
SEGUNDA PLANTA