

**PLAN DE CONTINGENCIA Y CONTINUIDAD EN EL TRABAJO DURANTE LA NUEVA
NORMALIDAD DE LOS CENTROS DOCENTES PÚBLICOS DEPENDIENTES DE LA
CONSELLERIA DE EDUCACIÓN, CULTURA Y DEPORTE**

Versión segunda, 31 de agosto de 2020

Índice de contenidos

1.- OBJETO.....	5
2.- ÁMBITO DE APLICACIÓN.....	7
3.- CONSIDERACIONES PREVIAS.....	7
4.- PLAN DE CONTINGENCIA DE CADA CENTRO.....	10
4.1.- UNIDAD ADMINISTRATIVA /CENTRO DE TRABAJO.....	10
4.2.- RESPONSABLE REDACCIÓN Y APLICACIÓN DEL PLAN Y RESPONSABLE COVID-19.....	11
4.3.- IDENTIFICACIÓN DE LAS PERSONAS RESPONSABLES DEL SEGUIMIENTO Y CONTROL DE LA IMPLANTACIÓN DEL PLAN DE CONTINGENCIA Y CONTINUIDAD EN LAS DIRECCIONES TERRITORIALES.....	11
4.4.- PERSONAL TÉCNICO DEL INVASSAT ASIGNADO PARA PROPORCIONAR EL SOPORTE DEL SPRL A SU PLAN.....	11
4.5.- PERSONAL RESPONSABLE DE LAS EMPRESAS CONTRATADAS PARA EL SERVICIO DE ASESORAMIENTO Y APOYO TÉCNICO ESPECIALIZADO PARA LA ELABORACIÓN DE LOS PLANES DE CONTINGENCIA.....	12
4.6.- PERSONAL RESPONSABLE DE LAS DISTINTAS ÁREAS PARA LA ELABORACIÓN Y SEGUIMIENTO DEL PLAN EN LOS SERVICIOS CENTRALES DE LA CONSELLERIA Y PERSONAL DE CONTACTO.....	12
4.7.- DESCRIPCIÓN DE LOS PRINCIPALES SERVICIOS/ACTIVIDADES ESENCIALES DESARROLLADOS QUE SE VEN AFECTADOS.....	13
4.8.- IDENTIFICACIÓN DE ESCENARIOS Y ESTABLECIMIENTO DE MEDIDAS DE CONTINGENCIA.....	13
4.9.- MEDIDAS GENERALES.....	15
4.9.1. INCORPORACIÓN PRESENCIAL DEL PERSONAL EMPLEADO PÚBLICO.....	16
4.9.2. INCORPORACIÓN DEL ALUMNADO.....	17
4.9.3. INSTRUCCIONES Y CANALES DE COORDINACIÓN.....	19
4.9 4. INSTRUCCIONES GENERALES QUE SE DEBERÁN GARANTIZAR PARA LA PREVENCIÓN DE LA COVID-19.....	21
ANEXO I DESCRIPCIÓN DE LAS MEDIDAS GENERALES A IMPLANTAR.....	37
ANEXO II GUÍA DE ACTUACIÓN PARA LA GESTIÓN DE LA VULNERABILIDAD Y EL RIESGO EN ÁMBITOS NO SANITARIOS O SOCIOSANITARIOS.....	61
ANEXO III COMPROMISO DE COLABORACIÓN Y CUMPLIMIENTO DE LOS REQUISITOS PARA ACCEDER AL CENTRO EDUCATIVO.....	62

El Real Decreto 463/2020, de 14 de marzo, declaró el estado de alarma en todo el territorio nacional con el fin de afrontar la crisis sanitaria ocasionada por la COVID-19, el cual fue prorrogado hasta las 00:00 horas del día 21 de junio de 2020, la última con ocasión de la publicación del Real Decreto 555/2020, de 5 de junio. Resultó, por tanto, necesaria la articulación de la seguridad y salud del personal empleado público con la efectiva prestación del servicio público educativo. Para ello, se dictaron resoluciones e instrucciones tanto en el ámbito de la Conselleria de Sanidad, como en el de la Conselleria de Justicia, Interior y Administración Pública y, de forma específica para los centros educativos, en el ámbito de la Conselleria de Educación, Cultura y Deporte, por ello, el 4 de mayo se firmó y publicó en la página web de esta Conselleria el Plan de Contingencia y continuidad en el trabajo durante las fases de desescalada y transición hacia una nueva normalidad de los centros docentes públicos dependientes de la Conselleria de Educación, Cultura y Deporte, que ahora procedemos a actualizar.

El Acuerdo del Consell de 19 de junio de 2020, sobre medidas de prevención frente a la COVID-19, establece las medidas de prevención necesarias para hacer frente a la crisis sanitaria ocasionada por la COVID-19 en la primera etapa de nueva normalidad y para recuperar la actividad administrativa presencial en la prestación de servicios públicos en el ámbito de la Administración de la Generalitat, este acuerdo ha sido actualizado con la publicación de la resolución de 17 de julio de 2020, de la Consellería de Sanidad Universal y Salud Pública, de modificación y adopción de medidas adicionales y complementarias del Acuerdo de 19 de junio, del Consell, sobre medidas de prevención frente a la Covid-19.

Por otro lado, la orden EFP/561/2020, de 20 de junio, publicó el Acuerdo de la Conferencia Sectorial de Educación para el inicio y desarrollo del curso 2020-2021. Con fecha 22 de junio el Ministerio de Sanidad y el Ministerio de Educación y Formación Profesional, han establecido las Medidas de prevención, higiene y promoción de la salud frente a la COVID-19 para centros educativos en el curso 2020-2021.

Así mismo, la Orden comunicada del Ministro de Sanidad de 27 de agosto aprueba la declaración de actuaciones coordinadas en salud pública frente a la COVID-19 para centros educativos durante el curso 2020-2021.

La pandemia de la COVID-19 ha implicado la necesidad de tomar medidas de prevención y protección que han obligado a un replanteamiento de la organización de múltiples actividades para poder reanudarlas de manera segura, la recuperación de la actividad en los centros educativos debe adaptarse también a estas medidas.

Debemos tener en cuenta que el cierre de los centros educativos ha tenido como máxima consecuencia, en un primer momento, la necesidad de plantear una educación a distancia. Esta estrategia ha podido resolver una situación con la que la mayoría de los países se encontraron y a la que hubo que dar respuesta de forma inmediata sin tiempo suficiente para una adecuada planificación. Sin embargo, la educación a distancia no sustituye el aprendizaje presencial y la socialización y desarrollo que permite el entorno escolar y la interacción con los docentes y entre alumnos/as. Se hace necesario, por tanto, retomar la actividad presencial en los centros docentes, pero adoptando una serie de medidas de prevención y de higiene frente a la COVID-19 que garanticen que se puedan desarrollar las actividades propias del sistema educativo de manera segura minimizando al máximo el riesgo.

Con el objeto de regular la actividad educativa en los centros docentes de la Comunitat Valenciana se han establecido para los diversos centros y etapas Instrucciones de la secretaria autonómica de Educación y Formación Profesional para la organización y funcionamiento de cada tipo de centro en el curso 2020-2021. Además, la Conselleria de Sanidad Universal y Salud Pública y la Conselleria de Educación, Cultura y Deporte han establecido el Protocolo de Protección y Prevención frente a la transmisión y contagio del SARS-CoV-2 para centros educativos que impartan enseñanzas no universitarias en el curso 2020-21 . También se encuentra en elaboración por la Conselleria de Sanidad Universal y Salud Pública un documento para la “gestión de casos COVID-19 en los centros educativos de enseñanzas no universitarias de la Comunitat Valenciana durante el curso 2020-2021”.

Ello hará que el comienzo del curso 2020-2021 se realice a partir de una planificación de las medidas de prevención, en las que se ha tenido en cuenta, las características de la población escolar, adaptadas en función de la edad y el nivel educativo, para permitir cumplir los objetivos educativos y de sociabilidad, que favorezcan el desarrollo óptimo de la infancia y adolescencia, paliar la brecha educativa generada, prevenir el fracaso escolar, el abandono educativo temprano y garantizar la equidad.

Para ello, una vez que por parte de la Conselleria de Educación, Cultura y Deporte se ha determinado la organización de la actividad docente a desarrollar en los centros educativos, y considerando las medidas y recomendaciones del INVASSAT y las que contemplan los diversos documentos y normas antes citadas, se han elaborado para cada nivel educativo las medidas de prevención frente a la COVID19, que deberán ser adoptadas tanto en los centros docentes como por el personal empleado público, que figuran en los anexos a este documento. A partir de este documento la dirección de cada centro educativo incorporará e implantará, de acuerdo con sus necesidades, las medidas correspondientes, con el objeto de completar las que ya tuviera implantadas en su Plan de Contingencia, contando, para ello, además de los medios ya aplicados, con el servicio de asesoramiento y apoyo técnico especializado para la elaboración de los planes de contingencia, contratado por la Conselleria de Educación, Cultura y Deporte.

Las futuras concreciones por niveles educativos y situaciones o casos tipo que se publiquen por la Conselleria de Educación, Cultura y Deporte también deberán suponer una actualización del Plan de Contingencia, en su caso.

Debemos considerar también las diversas actualizaciones del Procedimiento de actuación para los servicios de prevención de riesgos laborales frente a la exposición al SARS-Cov-2 que se han venido publicando, en la redacción de esta versión se ha tenido en cuenta la de 14 de julio de 2020.

Por todo ello, resulta necesario realizar una actualización del Plan de Contingencia de los centros docentes aprobado en el mes de julio que tendrá efecto para el curso 2020-2021.

Los centros privados y los dependientes de la administración local deberán adaptar las medidas contenidas en este plan en función de lo que establezcan sus respectivos servicios de prevención.

1.- OBJETO

El objeto de la presente actualización del Plan de Contingencia y Continuidad del Trabajo consiste en determinar las condiciones para la apertura y funcionamiento de los centros docentes públicos para el curso 2020-2021, en la etapa de Nueva Normalidad, todo ello con la participación de los representantes del profesorado, de los Comités de Seguridad y Salud y el asesoramiento del personal técnico del Instituto Valenciano de Seguridad y Salud en el Trabajo (INVASSAT).

Esta nueva versión del Plan una vez aprobada se concretará en cada centro adaptándola a sus características específicas.

Su finalidad es hacer compatible la prestación del servicio público educativo en la modalidad de trabajo presencial del personal docente y no docente con la identificación de los riesgos de exposición a la COVID-19 de los diferentes puestos de trabajo y actividades que se desarrollan en los centros educativos y con las medidas preventivas y organizativas para su control. Además se pretende garantizar la coordinación con las empresas concurrentes que desempeñen total o parcialmente su actividad en los centros educativos dentro de la integración efectiva de las actividades laborales.

Este Plan actualizado pretende:

1. Crear entornos escolares saludables y seguros en el contexto de la pandemia por la COVID-19, a través de la aplicación de medidas de promoción de la salud, de protección y de prevención adaptadas a las diferentes etapas educativas.
2. Facilitar la gestión adecuada de los casos con SARS-CoV-2 a través del establecimiento de protocolos de actuación y de coordinación factibles.

Paralelamente, el Plan de Contingencia es una herramienta para asegurar el funcionamiento adecuado de la actividad preventiva de cada centro, servicio o unidad del sector docente. Debe convertirse en un documento práctico que recoja las especificidades de cada

centro. Es, además, una propuesta general y variable según las instrucciones sanitarias y debe ir adecuándose con medidas concretas a cada momento de la crisis.

El siguiente documento tiene un carácter general y, por lo tanto en él se establecen las líneas maestras que deben guiar la actuación de los centros educativos dependientes del ámbito de actuación del Servicio de Prevención de Riesgos Laborales del Personal Propio de la Generalitat, personas designadas en la gestión de la prevención, personal docente y no docente, así como personal concurrente en el centro de trabajo y alumnado, con relación a su potencial exposición a la COVID-19 durante la Nueva Normalidad.

Para la actualización de este Plan se han tenido en consideración: la orden EFP/561/2020, de 20 de junio, por la que se publica el Acuerdo de la Conferencia Sectorial de Educación para el inicio y desarrollo del curso 2020-2021, el Acuerdo del Consell de 19 de junio de 2020, del Consell, sobre medidas de prevención frente a la Covid-19, la resolución de 17 de julio de 2020, de la Consellería de Sanidad Universal y Salud Pública, de modificación y adopción de medidas adicionales y complementarias del Acuerdo de 19 de junio, del Consell, sobre medidas de prevención frente al Covid-19, las Medidas de prevención, higiene y promoción de la salud frente a la Covid-19 para centros educativos en el curso 2020-2021 de fecha 22 de junio del Ministerio de Sanidad y el Ministerio de Educación y Formación Profesional, Procedimiento de actuación para los servicios de prevención de riesgos laborales frente a la exposición al SARS-Cov-2 de 14 de julio, el Protocolo de Protección y Prevención frente a la transmisión y contagio del SARS-CoV-2 para centros educativos que impartan enseñanzas no universitarias en el curso 2020-21 ~~de fecha 29 de julio~~ de la Conselleria de Sanidad Universal y Salud Pública y de la Conselleria de Educación, Cultura y Deporte, la Orden comunicada del Ministro de Sanidad de 27 de agosto que aprueba la declaración de actuaciones coordinadas en salud pública frente a la COVID-19 para centros educativos durante el curso 2020-2021 y el documento para la “gestión de casos COVID-19 en los centros educativos de enseñanzas no universitarias de la Comunitat Valenciana durante el curso 2020-2021” elaborado por la Conselleria de Sanidad Universal y Salud Pública.

2.- ÁMBITO DE APLICACIÓN

Esta actualización será de aplicación en todos los centros educativos públicos de titularidad de la Generalitat Valenciana que imparten las enseñanzas a las cuales se refiere el artículo 3 de la Ley Orgánica 2/2006, de 3 de mayo, de educación, en el ámbito de las competencias de la Conselleria de Educación, Cultura y Deporte, incluidos los centros de formación, innovación y recursos educativos (CEFIRE), los servicios psicopedagógicos escolares (SPE).

No obstante, los centros privados y los dependientes de la administración local elaborarán sus actualizaciones del Plan de Contingencia teniendo en cuenta lo indicado en este Plan y en función de lo que establezcan sus respectivos servicios de prevención. Todo ello, de acuerdo con la normativa que es aplicable a cada uno de estos centros.

3.- CONSIDERACIONES PREVIAS

El Plan de Contingencia y Continuidad (PCC) elaborado comprende las **medidas, técnicas, humanas y organizativas** necesarias de actuación en cada momento o situación respecto a la materialización de la potencial amenaza. Además se establecen claramente las **instrucciones y responsabilidades precisas**, por lo que deberán quedar definidos:

- Qué recursos materiales son necesarios.
- Qué personas/cargos están implicados en el cumplimiento del plan y cuáles son las responsabilidades concretas de esas personas/cargos dentro del plan.
- Qué normativa, protocolos y/o instrucciones de actuación deben seguirse.

Todas las actuaciones del centro educativo estarán coordinadas por la dirección del centro con el apoyo del equipo directivo, y del claustro de profesorado y todo el personal de administración y servicios. La dirección del centro elaborará su actualización del plan de contingencia con las medidas de seguridad y prevención que correspondan. Los equipos directivos de cada centro establecerán procedimientos internos para adaptar esta nueva versión del Plan de Contingencia y Continuidad a su centro en función de la actividad a desarrollar, tipo de centro, tamaño, etc. Esta actualización del Plan se dará a conocer a toda la comunidad educativa.

La inspección de educación, los servicios y unidades de las direcciones territoriales y el Servicio de Prevención de Riesgos Laborales del personal propio de la Generalitat prestarán apoyo a los centros en la implementación y seguimiento de las nuevas medidas establecidas en esta actualización y del plan elaborado. También, contarán con el servicio de asesoramiento y apoyo técnico especializado para la elaboración de los planes de contingencia, contratado por la Conselleria de Educación, Cultura y Deporte que pondrá a disposición de los centros educativos un equipo de personal técnico para la resolución de dudas, la revisión técnica del Plan y la formulación de sugerencias y propuestas a los centros para la mejora del Plan que se elabore. Para ello, este equipo pondrá a disposición de la dirección del centro un teléfono de contacto y un correo electrónico para facilitar la interlocución. Se realizará una visita al centro en aquellos casos que sea necesario.

Los protocolos, procedimientos, instrucciones y medidas preventivas y protectoras generados como consecuencia de la evaluación de riesgos, en relación con los riesgos de exposición a la COVID-19, serán adicionales y complementarios al resto de medidas preventivas implantadas ya en el centro de trabajo con motivo del cumplimiento de la normativa en materia de prevención de riesgos laborales. De todas estas medidas de prevención y protección deberá ser informado el personal trabajador, el personal ajeno al centro de trabajo y el alumnado, a través del documento informativo SPRL_ DIPRL_11 y sus complementarios, así como de las instrucciones internas que se generen, permitiendo asimismo su participación.

Sin perjuicio de las especificidades propias que puedan presentar puntualmente los diversos centros educativos, las dependencias y los espacios en cada uno de los edificios, se establecen las siguientes instrucciones generales y líneas maestras que deberán ser desarrolladas en profundidad para **la reordenación de la actividad**:

1. Identificación de los recursos humanos disponibles en cada centro educativo.

2. Detección de los **servicios esenciales** en el centro de trabajo y aquellos **puestos de trabajo prioritarios** que garantizan la continuidad de la actividad.

3. Identificación de los **recursos materiales** y de las **condiciones de seguridad** necesarias en el centro de trabajo.

4. Coordinación de actividades empresariales. Identificación de las interacciones con personal externo al centro y personal trabajador concurrente en el mismo. Las empresas concurrentes, además de ser conocedoras del la actualización del Plan de Contingencia del centro, deberán adaptar su Plan de Prevención en aras de la coordinación de actividades en materia de prevención de riesgos laborales. Para ello, se establecerán reuniones obligatorias con las empresas concurrentes en las que se garantice la información sobre: las distancias de seguridad que se deberán respetar durante los trabajos para salvaguardar la salud de todo el personal trabajador, los accesos alternativos para evitar aglomeraciones con el personal trabajador del centro educativo, si el trabajo no se realiza fuera del horario de trabajo del personal del centro, y todas aquellas pautas que el centro educativo considere importante comunicar a la empresa concurrente para trabajar de forma segura y evitar así el riesgo de contagios en las instalaciones de trabajo.

5. Verificación de los canales de compra, suministro, uso, información y mantenimiento de los equipos de protección y otros recursos materiales necesarios para los centros educativos. La Conselleria de Educación, Cultura y Deporte ha suministrado a los centros públicos de titularidad de la Generalitat Valenciana y a los centros privados concertados el material general de protección individual para cubrir las necesidades de las fases de desescalada y de inicio de la Nueva Normalidad (mascarillas higiénicas reutilizables y quirúrgicas, guantes, geles hidroalcohólicos y en su caso pantallas faciales y mascarillas FFP2). A partir del inicio de curso los centros docentes deberán hacer la previsión de compra de los equipos de protección y materiales necesarios de acuerdo con las especificidades del centro.

6. Prever las formas de comunicación del contenido de la actualización del Plan.

El Plan de Contingencia actualizado para el inicio del curso será difundido a las personas con responsabilidades en su ejecución y a todo el personal delegado de prevención. Así mismo, se informará de su contenido al personal empleado público, al Consejo Escolar, al alumnado y sus familias.

Se facilitará una copia del Plan actualizado a la correspondiente Dirección Territorial para la información de los Comités de Seguridad y Salud y se publicará en la página web del centro para el conocimiento de toda la comunidad educativa.

7. Designación de personal concreto con responsabilidad y decisión para que puedan vigilar el cumplimiento de las medidas fijadas en el Plan de Contingencia del centro de trabajo.

La persona Responsable del centro para los aspectos relacionados con la COVID-19 será el director o la directora, o persona en quien delegue, que será, preferentemente miembro del equipo directivo. Esta persona, que deberá estar familiarizada con los documentos relacionados con centros educativos y la COVID-19 vigentes y con los mecanismos de comunicación que se hayan establecido con el personal sanitario responsable de su ámbito territorial. La persona Responsable COVID-19 actuará como interlocutora con los servicios sanitarios a requerimiento del centro de salud pública correspondiente o por propia iniciativa cuando deba consultar algún asunto.

El Plan de Contingencia deberá ser revisado periódicamente de forma ordinaria y necesariamente cuando se incorporen nuevas actividades, debiéndose numerar y fechar las versiones del plan, de manera que no exista confusión con documentos anteriores. Esta revisión analizará las medidas adoptadas y, en su caso, las que resultaron ineficaces para identificar y proponer nuevas medidas, iniciando así un ciclo de mejora continua.

4.- PLAN DE CONTINGENCIA IES LA NÍA

4.1.- UNIDAD ADMINISTRATIVA /CENTRO DE TRABAJO

Conselleria de Educación Cultura y Deporte					
Centro de trabajo:	IES LA NÍA				
Código de centro:	03002731	Denominación:	PÚBLICO		
Dirección:	CALLE LOPE DE VEGA	Nº:	2	Código Postal:	03680
Localidad:	ASPE	Provincia:	ALICANTE		
Teléfono:	966912205	Correo electrónico:	03002731@gva.es		

4.2.- RESPONSABLE REDACCIÓN Y APLICACIÓN DEL PLAN Y RESPONSABLE COVID-19

Apellidos, Nombre (Director o Directora del Centro):	MORENTE SEGURA MARÍA LUISA
Correo electrónico:	morente_marseg@gva.es
Fecha de elaboración de Plan:	07/09/2020
Apellidos, Nombre de la persona Responsable COVID-19 en el caso de no ser Director o Directora del Centro:	
Correo electrónico:	

Hemos designado una serie de profesores que tienen dentro de sus horas complementarias, horas Covid. Estos profesores forman parte de la comisión Covid y tiene asignadas una serie de tareas, responsabilidades y seguimiento de las medidas implementadas en el centro con motivo del COVID.

4.3.- IDENTIFICACIÓN DE LAS PERSONAS RESPONSABLES DEL SEGUIMIENTO Y CONTROL DE LA IMPLANTACIÓN DEL PLAN DE CONTINGENCIA Y CONTINUIDAD EN LAS DIRECCIONES TERRITORIALES

Apellidos, Nombre (Inspector o Inspectora del Centro):	JOSÉ MIGUEL PAYÁ
Correo electrónico:	paya_jos@gva.es
Dirección Territorial de:	ALICANTE

Esta función se realizará manteniendo una coordinación continua con la dirección del centro.

4.4.- PERSONAL TÉCNICO DEL INVASSAT ASIGNADO PARA PROPORCIONAR EL SOPORTE DEL SPRL A SU PLAN

Personal técnico asignado por los Centros Territoriales para el asesoramiento de los centros docentes de la Conselleria de Educación, Cultura y Deporte.

Alicante:	Mario Amat Puig	966 902468	amat_mar@gva.es
Castellón:	Antonio García	964558310	garcia_antmac@gva.es
Valencia:	Juani Sánchez Piernas	963 424457	sanchez_juapie@gva.es

4.5.- PERSONAL RESPONSABLE DE LAS EMPRESAS CONTRATADAS PARA EL SERVICIO DE ASESORAMIENTO Y APOYO TÉCNICO ESPECIALIZADO PARA LA ELABORACIÓN DE LOS PLANES DE CONTINGENCIA

Personal técnico asignado por los Centros Territoriales para el asesoramiento de los centros docentes de la Conselleria de Educación, Cultura y Deporte.

Alicante:	CUALTIS S.L.U.	Rafael Estellés Tallada	649431828	RafaelEstelles@cualtis.com
Castellón:	UNIMAT PREVENCIÓN S.L.	José Terol Muñoz	964340015	jterol@unimat.es
Valencia:	VALORA PREVENCIÓN S.L.	Toni Redondo Martínez	618198914	aredondo@valoraprevencion.es

4.6.- PERSONAL RESPONSABLE DE LAS DISTINTAS ÁREAS PARA LA ELABORACIÓN Y SEGUIMIENTO DEL PLAN EN LOS SERVICIOS CENTRALES DE LA CONSELLERIA Y PERSONAL DE CONTACTO

SUBSECRETARIA

Apellidos, Nombre:	Correo electrónico:
---------------------------	----------------------------

Coscollà Grau, Eva	coscolla_eva@gva.es
Cid Antón, Mari de Mar	cid_mar@gva.es

DIRECCIÓN GENERAL PERSONAL DOCENTE

Apellidos, Nombre:	Correo electrónico:
Herranz Ábalos, M. ^a Ángeles	herranz_man@gva.es
Blasco Perepérez, Gisela	blasco_gis@gva.es

4.7.- DESCRIPCIÓN DE LOS PRINCIPALES SERVICIOS/ACTIVIDADES ESENCIALES DESARROLLADOS QUE SE VEN AFECTADOS

En nuestro centro la totalidad de los grupos de ESO, PMAR, PR4, bachillerato, FPB y CCFF darán clase presencial diariamente. Se han implementado las medidas necesarias para que el centro sea seguro sanitariamente. Estas medidas se describirán en otros apartados de este documento.

En nuestro centro no se ofrece servicio de comedor ni de autobús.

4.8.- IDENTIFICACIÓN DE ESCENARIOS Y ESTABLECIMIENTO DE MEDIDAS DE CONTINGENCIA

En los centros de trabajo consideramos los siguientes escenarios:

Figura 1. Criterios para la identificación de los posibles escenarios de riesgo.

Escenario 1	Escenario 2	Escenario 3
EXPOSICIÓN DE RIESGO	EXPOSICIÓN DE BAJO RIESGO	BAJA PROBABILIDAD DE EXPOSICIÓN
	Personal Educador de Educación	Personal empleado público en tareas administrativas y

	<p>Especial</p> <p>Personal Fisioterapeuta</p> <p>Personal Educador de Educación Infantil</p>	<p>atención al público</p> <p>Personal del equipo directivo</p> <p>Personal docente</p> <p>Personal subalterno</p> <p>Personal de limpieza (Propio o de empresa concurrente CAE)</p> <p>Personal de mantenimiento (Propio o de empresa concurrente CAE)</p> <p>Personal de otras empresas concurrentes (CAE)</p> <p>Personal Intérprete en lengua de signos</p>
REQUERIMIENTOS	REQUERIMIENTOS	REQUERIMIENTOS
	<p>SE REQUIERE CONTACTO CON EL SPRL PARA CUALQUIER MEDIDA TIPO EPI</p> <p>Será necesario la aplicación de medidas higiénicas específicas de protección individual</p>	<p>CONTACTAR CON EL SPRL para cualquier aclaración o consulta.</p> <p>Para el momento actual se ha prescrito la utilización de mascarillas.</p>

Según los criterios anteriores, nuestro centro presenta un escenario 3, con baja probabilidad de exposición, por tanto, las medidas preventivas y protectoras que vamos a adoptar en el centro para proteger a nuestro alumnado y nuestro personal son las que nos ha indicado y recomendado la Consellería de Educación.

4.9.- MEDIDAS GENERALES

Las medidas preventivas y protectoras que finalmente vamos a adoptar en el IES para proteger a nuestro alumnado y nuestro personal seguirán todas las instrucciones y recomendaciones previstas por la autoridad sanitaria en todo momento. En particular, las Directrices de buenas prácticas en los centros de trabajo.

Las Medidas de prevención, higiene y promoción de la salud frente a la Covid-19 para centros educativos en el curso 2020-2021 de fecha 22 de junio del Ministerio de Sanidad y el Ministerio de Educación y Formación Profesional, el Protocolo de Protección y Prevención frente a la transmisión y contagio del SARS-CoV-2 para centros educativos que impartan enseñanzas no universitarias en el curso 2020-21 de la Conselleria de Sanidad Universal y Salud Pública y de la Conselleria de Educación, Cultura y Deporte, las medidas elaboradas por el INVASSAT, la Orden comunicada del Ministro de Sanidad de 27 de agosto que aprueba la declaración de actuaciones coordinadas en salud pública frente a la COVID-19 para centros educativos durante el curso 2020-2021 y el documento para la “gestión de casos COVID-19 en los centros educativos de enseñanzas no universitarias de la Comunitat Valenciana durante el curso 2020-2021” elaborado por la Conselleria de Sanidad Universal y Salud Pública.

El comienzo del curso 2020-2021 debe realizarse a partir de una planificación profunda y rigurosa que permita, además de establecer las medidas necesarias para prevenir y controlar la pandemia, cumplir los objetivos educativos y de sociabilidad, que favorezcan el desarrollo óptimo de la infancia y adolescencia, paliar la brecha educativa generada, prevenir el fracaso escolar, el abandono educativo temprano y garantizar la equidad.

En nuestro centro vamos a considerar los siguientes **principios básicos de prevención**:

- A. Información sobre el SARS-CoV-2 y la COVID-19
- B. Limitación o control del contacto interpersonal. La limitación del contacto físico se mantendrá:

- de forma general, manteniendo una distancia interpersonal de al menos 1,5 metros en las interacciones entre las personas en el centro educativo;
 - mediante el uso obligatorio de mascarilla higiénica o quirúrgica, a partir de los 6 años (Primer curso de Educación Primaria) con independencia del mantenimiento de la distancia interpersonal, sin perjuicio de las exenciones previstas en el ordenamiento jurídico;
 - y/o conformando grupos de convivencia estable, en cuyo ámbito no se aplicarán criterios de limitación de distancia.
- C. Aplicación de medidas de prevención personal. La higiene adecuada de manos y la higiene respiratoria (estornudar y toser en la flexura del codo y utilización de pañuelos de papel) son medidas básicas para evitar la transmisión.
- D. Limpieza y ventilación. La limpieza y desinfección de aulas, espacios comunes e instalaciones y, la ventilación frecuente de los espacios de convivencia serán objeto de especial atención.
- E. Gestión de casos. La protocolización para un adecuado y temprano manejo de una situación de sospecha o aparición de un caso. Se publicará próximamente el documento "Gestión de casos COVID-19 en los centros educativos de enseñanzas no universitarias durante el curso 2020-2021".

4.9.1. INCORPORACIÓN PRESENCIAL DEL PERSONAL EMPLEADO PÚBLICO

1.- El personal empleado público que presta sus servicios en los centros docentes se incorporará a su puesto de trabajo el día 1 de septiembre de 2020.

De conformidad con lo indicado en el documento de 22 de junio del Ministerio de Sanidad y del Ministerio de Educación y Formación Profesional, en el que se establecen las Medidas de prevención, higiene y promoción de la salud frente a la COVID-19 para centros educativos en el curso 2020-2021, en el Protocolo de Protección y Prevención frente a la transmisión y contagio del SARS-CoV-2 para centros educativos que impartan enseñanzas no universitarias en el curso 2020-21 de la Conselleria de Sanidad Universal y Salud

Pública y de la Conselleria de Educación, Cultura y Deporte, y en el Procedimiento de actuación para los servicios de prevención de riesgos laborales frente a la exposición al SARS-Cov-2, en versión de 14 de julio de 2020, el personal empleado público perteneciente a los colectivos definidos por el Ministerio de Sanidad, en cada momento, como grupos vulnerables para la Covid-19 (personas con enfermedad cardiovascular, incluida hipertensión, enfermedad pulmonar crónica, diabetes, insuficiencia renal crónica, inmunodepresión, cáncer en fase de tratamiento activo, enfermedad hepática crónica severa, obesidad mórbida, embarazo y mayores de 60 años) podrán incorporarse siempre que su condición clínica esté controlada y lo permita, manteniendo las medidas de protección de forma rigurosa, salvo indicación médica de no incorporarse, informando a los equipos directivos del centro de su condición de vulnerabilidad. En caso de duda, el Servicio de Prevención de Riesgos Laborales evaluará la situación clínica de este personal, emitiendo el correspondiente informe.

En todo caso, hay que considerar lo indicado en *La guía de actuación para la gestión de la vulnerabilidad y el riesgo en ámbitos no sanitarios* que figura en el Anexo II del Procedimiento de actuación para los servicios de prevención de riesgos laborales frente a la exposición al Sars-CoV-2 publicado por el Ministerio de Sanidad (14 de julio de 2020) que se adjunta como anexo.

2. Todo el personal del centro educativo verificará diariamente su estado de salud antes de acudir al centro. No podrán incorporarse a su puesto de trabajo las personas que presenten en casa cualquier sintomatología (tos, fiebre -más de 37,5°C-, dificultad al respirar, etc.) que pudiera estar asociada con el COVID-19. En este caso deberán contactar con el teléfono de atención a la COVID-19 (900 300 555)

y con el centro de salud (figura en la tarjeta SIP) que les pertenezca. También se puede pedir consulta a través de cita web [<http://coronavirusautotest.san.gva.es/cita-coronavirus-registro-va.html>]. No deberán acudir al centro educativo hasta que el profesional sanitario de referencia confirme la ausencia de riesgo para la propia persona y para el resto del alumnado. Se informará de esta circunstancia al centro.

Tampoco podrán incorporarse a su puesto de trabajo las personas que estén el aislamiento domiciliario debido a un diagnóstico por la COVID-19, o que se encuentren en cuarentena domiciliaria por haber tenido contacto estrecho con alguna persona con síntomas o diagnosticada de la COVID-19.

4.9.2. INCORPORACIÓN DEL ALUMNADO

1. Tras la situación de crisis sanitaria y social vivida, la acogida del alumnado consideramos que es un aspecto clave a cuidar sobre todo para el alumnado con situaciones de mayor vulnerabilidad emocional y social, y se trataremos de evitar que se den situaciones de estigmatización en relación con la COVID-19.
2. Durante el curso 2020-2021 los centros tendremos que extremar las medidas de salud y seguridad como consecuencia de los posibles escenarios que se puedan producir de acuerdo con la evolución de la situación sanitaria provocada por la COVID-19. En este sentido, para colaborar con el cumplimiento de las normas de salud e higiene para el alumnado, de acuerdo con los protocolos determinados en el plan de contingencia del centro, las familias, o el propio alumnado en caso de ser mayor de edad, deberán cumplimentar un compromiso de colaboración y cumplimiento de los requisitos para acceder al centro educativo, que se adjunta como Anexo III.
3. Se indicará a las familias que no puede acudir al centro el alumnado con síntomas compatibles con la COVID-19 o diagnosticado de la COVID-19, o que se encuentre en periodo de cuarentena domiciliaria por haber tenido contacto con alguna persona con síntomas o diagnosticado de la COVID-19. Para ello, las familias o el propio alumnado en el caso de ser mayor de edad, vigilarán el estado de salud del alumnado y realizarán toma de temperatura todos los días antes de salir de casa para ir al centro educativo. Además, los centros estarán equipados con termómetros por sí fuera necesaria su utilización.

Si se presenta en casa cualquier sintomatología (tos, fiebre -más de 37,5°C-, dificultad al respirar, etc.) que pudiera estar asociada con la COVID-19, se deberá contactar con el teléfono de atención a la COVID-19 (900 300 555) y con el centro de salud (figura en la tarjeta SIP) que le pertenezca. También se podrá pedir consulta a través de cita web [<http://coronavirusautotest.san.gva.es/cita-coronavirus-registro-va.html>]. Se informará de esta circunstancia al centro. El equipo médico correspondiente indicará cuando puede retomar la actividad educativa presencial.

4. El alumnado que presente condiciones de salud que lo hace más vulnerables para la COVID-19 (como, por ejemplo, enfermedades cardiovasculares, diabetes, enfermedades pulmonares crónicas, cáncer, inmunodepresión, hipertensión arterial y en general enfermedades crónicas de elevada complejidad que puedan verse agravadas por el SARS-CoV-2), podrá acudir al centro, siempre que su condición clínica esté controlada y lo permita, y manteniendo medidas de protección de forma rigurosa, salvo indicación médica de no asistir. Se valorarán de manera conjunta por la familia o por el propio alumnado en el caso de ser mayor de edad y por el equipo médico correspondiente, las implicaciones de retomar la actividad educativa presencial en el centro educativo.

5. A los efectos del protocolo para la prevención y control del absentismo escolar y del número máximo de faltas de asistencia permitidas, las ausencias derivadas de la aplicación de las anteriores medidas se considerarán siempre justificadas.

4.9.3. INSTRUCCIONES Y CANALES DE COORDINACIÓN

1. La dirección del centro va a establecer los canales de comunicación en centro educativo para que **cualquier personal empleado público y alumnado que presente sintomatología** que pudiera estar asociada con la COVID-19 y aquel que ha estado en **contacto estrecho** sin guardar la distancia de seguridad de 1,5 metros durante un tiempo de al menos 15 minutos, lo comunique.

El alumnado y el profesorado que presenten síntomas asociados a la Covid o haya estado en **contacto estrecho** sin guardar la distancia de seguridad de 1,5 metros durante un tiempo de al menos 15 minutos con alguien en esta situación, deberá comunicarlo al centro telefónicamente (966912205).

2. Si durante la estancia en el centro, el alumnado o el personal del centro desarrolla sintomatología que pudiera estar asociada a la Covid, deberá permanecer en el aula de aislamiento que el centro tiene disponible (aula Covid) y usar el aseo que tiene disponible para este aula (aseo Covid).

Cuando el alumnado inicie síntomas o estos sean detectados por personal del centro durante su jornada escolar, se avisará a la persona Responsable COVID-19 del centro. Se facilitará una mascarilla quirúrgica para el alumnado siempre que no exista contraindicación para su uso, y otra para la persona adulta que le cuide hasta que lleguen sus progenitores o tutores y, por si el alumno no se puede poner una mascarilla quirúrgica, se dispondrá de mascarillas de protección FFP2 sin válvula, pantallas faciales y batas desechables. Todo el material de protección deberá disponerse dentro de una caja estanca. Se le llevará a una sala de uso individual, espacio COVID, elegida previamente, próxima a un aseo, que cuente con ventilación adecuada y con una papelera de pedal con bolsa, donde tirar la mascarilla y pañuelos desechables. Se ha procurado que en este espacio haya el mínimo material posible y se hayan retirado todos los objetos que puedan dificultar después una buena limpieza. Se avisará a la familia de que debe contactar con su centro de salud o con el **teléfono de referencia 900300555**, para que se evalúe su caso. Se evitará que otras personas del centro entren en contacto con este alumnado. La recogida de este alumnado por parte de la familia se realizará, lo antes posible, en la entrada del centro y se procurará que el transporte sea en vehículo particular y no en transporte público colectivo.

Las personas trabajadoras que inicien síntomas, se retirarán a un espacio separado y se pondrán una mascarilla quirúrgica. Contactarán con su centro de salud o con el Servicio de Prevención de Riesgos Laborales o con el teléfono de referencia (900300555) y seguirán sus instrucciones.

En el caso de percibir que la persona que inicia síntomas está en una situación de gravedad o tiene dificultad para respirar, se avisará al 112.

El centro se pondrá a la disposición de los servicios asistenciales y de salud pública para facilitar la información que se requiera para organizar la gestión adecuada de posibles casos y el estudio y seguimiento de contactos.

3. Desde nuestro centro se ha proporcionado información y formación al alumnado y al personal del centro sobre las medidas contempladas en el Plan de Contingencia del centro por los siguientes cauces:

ALUMNADO

- Comunicación exhaustiva de las medidas sanitarias a seguir diariamente mientras permanezcan en el centro.
- Recordatorio diario de las medidas.
- Protocolo colgado en la web del centro.
- Plan de contingencia colgado en la web del centro.

PADRES

- Reuniones de padres antes de comienzo de curso para explicarles todo el protocolo a seguir y comentarles cómo se han implementado las medidas sanitarias de Consellería en nuestro centro. Tuvieron lugar on line mediante la plataforma webex el día jueves 3 de septiembre 2020. La primera fue a las 17:00h y la segunda a las 18:00h. Fueron conducidas por la directora y la vicedirectora.
- Protocolo sanitario adaptado a padres con toda la información colgado en la web del centro.
- Plan de contingencia colgado en la web del centro.
- Atención telefónica directa con los padres que han consultado algunas dudas particulares.

PROFESORADO

- Descripción exhaustiva de todo el protocolo sanitario a seguir en el día a día en el claustro de inicio de curso.
- Recordatorio del protocolo explicado en el claustro, en la reunión de tutores.
- Plan de contingencia colgado en la web del centro.

- Documento con todo el protocolo adaptado a profesores colgado en la carpeta del drive asociada al correo corporativo del centro. A esta carpeta tiene acceso todo el profesorado. En unos días colgaremos este documento en la plataforma Aules.

PAS

- Reunión con el PAS para informarles sobre todo el protocolo sanitario implementado en el centro.
- Documento con las medidas sanitarias que les repercuten.
- Plan de contingencia colgado en la web del centro.

4.9 4. INSTRUCCIONES GENERALES QUE SE DEBERÁN GARANTIZAR PARA LA PREVENCIÓN DE LA COVID-19

A) DESPLAZAMIENTOS

Se deberán desarrollar las siguientes instrucciones, ordenes y/o indicaciones:

a) En el desplazamiento al/del centro educativo:

No disponemos de este servicio.

b) Entradas y salidas al centro educativo.

Para evitar las aglomeraciones del alumnado se realizará una entrada y salida ordenada al centro mediante filas en el patio. El profesorado deberá acompañar al alumnado desde la fila del patio hasta el aula a primera hora de la mañana y las horas siguientes a los recreos.

Cada aula tiene asignada una puerta de acceso al centro que será la que deberá utilizar el alumnado durante todo el curso para entrar tanto en las horas de clase como en las salidas y entradas del recreo. Y cuando el alumnado tenga que salir al patio bajarán en fila acompañados por el profesor que tenga clase con ellos en ese momento, tanto en la última hora de la mañana como en las horas de bajada al recreo.

c) Desplazamientos por el centro educativo.

El tránsito del alumnado por el interior del edificio y escaleras se hará de forma ordenada, en fila y manteniendo la distancia de seguridad de 1,5 metros. En las escaleras se evitará tocar los pasamanos o barandillas y se dejará una distancia de cuatro escalones entre personas que suba o bajen. En el aseo no podrán permanecer más de dos personas.

Si el alumnado tiene optativa, el profesor saliente se asegurará de que el grupo que abandona el aula deje los pupitres desinfectados. El profesor acompañará al alumnado que cambia de aula hasta el aula de optativa. El movimiento por el centro siempre será según los planos de desplazamiento.

Al entrar y salir del aula todo el alumnado deberá lavarse las manos con gel hidroalcohólico. Durante toda la jornada lectiva cada alumno deberá utilizar el mismo pupitre. Entre cambio de clase y clase se deben abrir las ventanas al menos durante 5 minutos al inicio y al final de la jornada y durante el recreo, manteniéndose las ventanas abiertas todo el tiempo que sea posible. Se ventilarán con frecuencia las instalaciones del centro. El alumnado no podrá salir del aula entre cambio de clases a excepción que deba ir a otra aula asignada.

El patio está dividido en tres zonas Z 1º/2º ESO, Z 1º/2º Bachillerato, Z 3º/4º ESO

Cuando haya que bajar al patio, el profesor que esté con los alumnos será el encargado de acompañarles hasta la zona del patio correspondiente al grupo para garantizar que la bajada sea ordenada y se garanticen las medidas de seguridad. Cada grupo bajará y subirá al patio por la puerta indicada y permanecerá en él manteniendo la distancia de seguridad de 1,5 metros. El uso de mascarilla es obligatorio excepto en el momento de comer el almuerzo. Cada profesor de guardia de patio tendrá asignada una zona del patio. Si el

tiempo no permite acceder al patio exterior, el alumnado permanecerá en su aula bajo vigilancia del último profesor con el que ha estado. En este caso hay que procurar mantener el aula ventilada durante todo el recreo.

B) EN EL CENTRO EDUCATIVO

1. Tareas de gestión administrativas y reuniones imprescindibles con personal ajeno al centro que se deban realizar en el centro educativo.

Las reuniones con los padres se llevarán a cabo por medios telemáticos para evitar la concurrencia de padres y madres en el centro educativo.

En el caso que sea necesaria la atención presencial a los padres, se concretará una cita.

El personal ajeno al centro tendrá la obligación de entrar con mascarilla respiratoria. También tendrá que usar el gel hidroalcohólico que encontrará a su disposición a la entrada del edificio del centro. Siempre deberá seguir las instrucciones y recomendaciones de higiene personal establecidas en el centro.

El movimiento de personal ajeno estará restringido al máximo.

2. Instrucciones generales sobre medidas de protección e higiene individual en el centro educativo.

Todo el alumnado y personal del instituto deberá llevar puesta una mascarilla, preferiblemente higiénicas y quirúrgicas, que tener que cubrir desde la parte del tabique nasal hasta la barbilla incluida. Su uso es obligatorio en todo el recinto del instituto, tanto dentro del edificio como en el patio. En el caso de que alguna persona no pueda llevar mascarilla por prescripción facultativa deberá aportar el justificante médico.

El centro cuenta con mascarillas quirúrgicas o mascarillas FFP2 para utilizar en el caso de que alguien inicie síntomas, mientras se activa su aislamiento y se aplica el protocolo de gestión de casos.

Además contamos con una cantidad limitada de mascarillas higiénicas para todo el personal del centro y, en caso de necesidad también para el alumnado (olvido, deterioro u otras contingencias) proporcionadas por Consellería de Educación.

El centro dispone de jabón, papel desechable y geles hidroalcohólicos para alumnado, personal y visitantes.

En todos los aseos hay disponibles infografías con indicaciones para el correcto lavado de manos. De la misma manera, en las aulas hay infografías informando de la correcta utilización del gel hidroalcohólico.

El alumnado del centro realizará la higiene de manos de forma frecuente y meticulosa al menos a la entrada y salida del centro educativo, antes y después del patio y siempre después de ir al aseo.

Se evitará tocarse la nariz, los ojos y la boca. En ningún caso se permitirá el contacto físico.

Al toser o estornudar, cubrir la boca y la nariz con el codo flexionado.

Usar pañuelos desechables para eliminar secreciones respiratorias y tirarlos tras su uso.

En el centro, se han colocado papeleras con tapa y pedal).

Se ha dispuesto a lo largo de todo el edificio la cartelería necesaria, imprescindible para ofrecer el máximo de información general.

Se controlará siempre que la distancia de 1,5 m se mantenga tanto en el aula como durante los desplazamientos. Al subir o bajar escaleras, la distancia deberá ser de 4 peldaños.

3. Instrucciones generales sobre medidas de protección colectivas

- Interacciones con personas externas a la organización del centro educativo.

- Se reducirá el número de interacciones con personal ajeno a la organización y visitas al centro de otros profesionales salvo lo estrictamente imprescindible. En caso necesario se facilitará que la acción pueda desarrollarse de forma telemática. Se evitarán gestos de afecto o cortesía social con los usuarios que supongan contacto físico, incluido el hecho de dar la mano.
- Si determinado alumnado del centro con necesidad específica de apoyo educativo dispone de una persona asistente personal reconocida por la Conselleria de Igualdad y Políticas Inclusivas, o recibe colaboración de personal de la Fundación ONCE o de otra Fundación o Asociación externa al centro, este personal, solo tendrá contacto directo con el alumnado al cual asiste, utilizará mascarilla higiénica, y deberá mantener con el resto del alumnado la distancia mínima interpersonal de 1,5 metros.
- La comunicación con las familias y responsables legales del alumnado o de estos con el profesorado o equipo directivo se realizará de forma preferente por teléfono, correo electrónico, mensajes o correo ordinario y se facilitará que el máximo de gestiones pueda realizarse de forma telemática.
- Los eventos deportivos o las celebraciones que tengan lugar en los centros educativos, se realizarán sin asistencia de público.

- Reorganización de los espacios y grupos educativos del centro.

La situación generada por la crisis sanitaria derivada de la Covid-19 hace necesario establecer una organización extraordinaria de la confección de grupos de alumnado como consecuencia de la necesidad de adaptarla a las medidas de prevención, higiene y promoción de la salud frente a la Covid-19.

- En las aulas se han reorganizado los espacios de forma que el alumnado cuenta con una separación de al menos 1,5 metros entre personas. En cualquier caso, la disposición del alumnado evita en lo posible el encaramiento de los escolares.
- En nuestro centro, para implementar esta medidas, hemos reducido en la medida de lo posible la optatividad para minimizar la posibilidad de contagio.

- Se ha optado por eliminar las aulas específicas.
- Para reducir al mínimo los desplazamientos del alumnado en el centro, cada grupo tiene su aula de referencia y en general será el profesorado el que se desplace.
- El área de Educación Física se impartirá, preferentemente, al aire libre. Se podrán practicar actividad física i modalidades deportivas individuales, de equipo y de contacto respetando las medidas de seguridad e higiene establecidas por las autoridades sanitarias, especialmente el mantenimiento de la distancia mínima de seguridad, cuando sea posible, la higiene de manos y la etiqueta respiratoria.
- Cuando no se pueda mantener la distancia mínima interpersonal, se evitarán aquellas actividades en el centro educativo que conlleven la mezcla de alumnado de diferentes grupos de convivencia estable o clases.

- Medidas adicionales Educación Especial

- Los maestros y las maestras de Pedagogía Terapéutica de apoyo y los maestros y las maestras de Audición y Lenguaje realizarán su intervención siempre con el alumnado del mismo «núcleo de convivencia».
- o Limitación de contactos
 - Se organizará la entrada y salida de manera que un miembro del personal acompañará a cada escolar a su aula de referencia, si no es autónomo para ir solo. En caso necesario, se solicitará la figura de un/a educador/a.
 - Cuando se vayan a producir desplazamientos por el centro educativo, se contará con un horario y organización que posibiliten que los grupos no coincidan a la vez en los desplazamientos.
- o Medidas de prevención personal
 - Se recomienda intensificar la higiene de manos (con agua y jabón) asegurando los siguientes momentos: a la entrada y a la salida centro educativo, tras estornudar o sonarse, al cambiar de espacio o de actividad, antes y

después de comer, después de ir al baño y siempre que haya suciedad visible y en todo caso, un mínimo de 5 veces al día. El alumnado recibirá educación para la salud para posibilitar una correcta higiene de manos e higiene respiratoria y el uso

adecuado de la mascarilla.

- Tener precaución de no dejar el gel accesible sin supervisión.
- Es importante consolar a los escolares y puede ser frecuente la necesidad de tener una interacción cercana con ellos para su adecuada atención. Cuando una interacción estrecha, la persona cuidadora deberá llevar mascarilla higiénica, mascarilla quirúrgica, mascarillas quirúrgicas más pantalla facial protectora, cuando el alumnado no la utilice, según las indicaciones de uso de mascarilla para el personal empleado público citadas anteriormente.

o Ventilación del centro

- Dado que la ventilación es una de las medidas más eficaces para minimizar la transmisión y que se recomienda ventilar frecuentemente, se tendrá una especial precaución en estos grupos de alumnado para evitar accidentes.

- Protocolo para las actividades extraescolares y complementarias (actividades en el centro y fuera del centro).

De manera general se mantendrán las siguientes medidas de prevención, higiene y protección:

- El programa anual de actividades complementarias y extraescolares del curso 2020-2021 se ajustará a la evolución de la Covid-19 y se promoverán especialmente las actividades complementarias que se desarrollen fuera del centro educativo, al aire libre.
- Los centros podrán organizar estas actividades siempre que se pueda garantizar la distancia mínima interpersonal de 1,5 metros, y que, además, se disponga de un registro con la relación del alumnado asistente, de forma que, en el caso de detectar un contagio, se pueda hacer la trazabilidad sobre las personas que se deberían aislar.

- Zonas comunes.

Se priorizará, en lo posible, la utilización de los espacios al aire libre para la realización de actividades educativas y de ocio.

A fin de mantener las **medidas de distanciamiento en el patio o en otras zonas comunes durante el tiempo de recreo** o durante la realización de otras actividades, se procurará:

- garantizar que se respete la distancia de seguridad a la salida y al regreso al aula,
- señalizar la distribución del alumnado por sectores,
- reforzar la vigilancia a la hora del recreo para garantizar la atención adecuada al alumnado.

Si las condiciones climatológicas no permiten acceder en el patio exterior y el centro no dispone de espacios alternativos, el alumnado permanecerá, preferentemente, en su aula bajo la vigilancia del último profesor o profesora con el cual ha estado. En este caso, hay que procurar mantener el aula ventilada durante el recreo.

En caso de utilizar vestuarios y duchas, estos se limpiarán y desinfectarán al menos dos veces al día. Se garantizará la distancia de seguridad para las personas usuarias y no se superará la proporción de 2'25 m² por persona.

Verificar que la distancia de seguridad esté garantizada en todas las zonas comunes (aulas, comedor, aseos, gimnasio, vestuarios, etc.) bien mediante disminución del aforo bien mediante escalado temporal.

En nuestro centro se han definido los sentidos de circulación de los pasillos. Se ha establecido **orden de salida y de entrada** de las aulas para evitar aglomeraciones.

La utilización de las escaleras también está regulada con distancia física de 4 peldaños entre cada persona, y sin tocar las barandillas, y en caso de no ser posible en un único sentido.

Se ha priorizado el uso de los ascensores para las personas con movilidad reducida. La ocupación máxima será de una persona en caso de personas adultas y de dos personas en caso de menores o de necesidad de acompañante. La disposición de las personas usuarias en el espacio interior será la que permita la mayor distancia de separación.

En los puestos de atención al público se han colocado elementos estructurales (mamparas, barreras,...) para garantizar la distancia de seguridad.

Se ha colocado la cartelería de información necesaria.

Se realizarán las reuniones necesarias respetando la distancia de seguridad.

- Organización de la higiene del centro educativo.

En la limpieza e higiene se seguirán las siguientes pautas:

- Se utilizan desinfectantes como por ejemplo: disoluciones de lejía (1:50) recién preparada o cualquiera de los desinfectantes con actividad virucida que se encuentran en el mercado y que han sido autorizados y registrados por el Ministerio de Sanidad. En el uso de estos productos siempre se respetarán las indicaciones de la etiqueta.
- Tras cada limpieza, los materiales empleados y los equipos de protección utilizados se desechan de forma segura y posteriormente se procede al lavado de manos.
- Asimismo, se realiza una limpieza y desinfección de los puestos de trabajo en cada día con especial atención al mobiliario y a otros elementos susceptibles de manipulación, sobre todo en aquellos utilizados por más de una persona.
- Se realizan tareas de ventilación periódica de las instalaciones, al menos durante 10–15 minutos al inicio y al final de la jornada, durante el recreo, y siempre que sea posible entre clases, manteniéndose las ventanas abiertas todo el tiempo que sea posible.

- Se vigila varias veces al día la limpieza de papeleras y la disponibilidad de jabón, papel de secado de manos y gel hidroalcohólico.
- Se va a evitar la utilización de material compartido, y si no pudiera ser, se procederá a su limpieza y desinfección después de cada uso.
- Los pañuelos desechables que el personal y el alumnado empleen para el secado de manos o para el cumplimiento de la “etiqueta respiratoria” se desecharán en papeleras con bolsa o en contenedores protegidos con tapa y accionados por pedal. También se depositará ahí el material de higiene personal (mascarillas, guantes de látex, etc.).

4. Coordinación con empresas concurrentes

Se han llevado a cabo actividades de coordinación e intercambio de información preventiva de actividades empresariales con las empresas que prestan servicios en los centros docentes bajo la dirección de órganos de la Consellería de Educación, Cultura y Deporte.

Con el fin de cumplir lo dispuesto en el artículo 24 de la Ley 31/1995 de prevención de riesgos laborales, y en el Real Decreto 171/2004, la Consellería de Educación, Cultura y Deporte, a través de los cauces de comunicación apropiados, se ha proporcionado a las empresas ajenas contratadas la información sobre los riesgos que puedan afectar a las actividades desarrolladas en ellas, las medidas referidas a la prevención de estos riesgos y las medidas de emergencia que tienen que aplicar.

En el caso especial que nos ocupa, obviamente, se ha hecho especial incidencia en las medidas relacionadas con la protección frente a la COVID-19.

Las empresas que intervienen en el centro facilitarán a su personal la formación y las medidas preventivas obligatorias, que estén indicadas por las normas sanitarias, para protegerlo individualmente.

Como medio de coordinación, se propondrá el intercambio de información y de comunicaciones, para ello se seguirá el procedimiento de coordinación de actividades empresariales elaborado por el Servicio de Prevención de Riesgos Laborales del personal propio. SPRL_PPRL_01. Procedimiento de coordinación de actividades empresariales.

La Directora General de Personal Docente

La Subsecretaria de la Conselleria de Educación, Cultura y Deporte

ANEXO II GUÍA DE ACTUACIÓN PARA LA GESTIÓN DE LA VULNERABILIDAD Y EL RIESGO EN ÁMBITOS NO SANITARIOS O SOCIOSANITARIOS

Grupos vulnerables	Patología controlada				Patología descompensada				Comorbilidad ≥ 2 aspectos			
	NR1	NR2	NR3	NR4	NR1	NR2	NR3	NR4	NR1	NR2	NR3	NR4
Exposición laboral												
Enfermedad cardiovascular/HTA	1	1	2	2	1	3	3	3	1	3	3	3
Diabetes	1	1	2	2	1	3	3	3	1	3	3	3
Enfermedad pulmonar crónica	1	1	2	2	1	3	3	3	1	3	3	3
Enfermedad hepática crónica severa	1	1	2	2	1	3	3	3	1	3	3	3
Insuficiencia renal crónica	1	1	2	2	1	3	3	3	1	3	3	3
Inmunodeficiencia	1	3	3	3	1	4	4	4	1	4	4	4
Cáncer en tratamiento activo	1	4	4	4	1	4	4	4	1	4	4	4
Mayores de 60 años	Sin patología				Patología controlada				Patología descompensada			
	1	1	2	2	1	3	3	3	1	4	4	4
Obesidad mórbida (IMC>40)	Sin patología añadida				Patología añadida controlada				Patología añadida descompensada			
	1	1	2	2	1	3	3	3	1	4	4	4
Embarazo	Sin complicaciones ni comorbilidades				Con complicaciones o comorbilidades							
	1	3	3	3	1	4	4	4				

NR1 (Nivel de riesgo 1): Similar a riesgo comunitario, trabajo sin contacto con personas sintomáticas.

NR2 (Nivel de riesgo 2): Trabajo con posibilidad de contacto con personas sintomáticas, manteniendo la distancia de seguridad y sin actuación directa sobre ellas.

NR3 (Nivel de riesgo 3): Asistencia o intervención directa sobre personas sintomáticas, con EPI adecuado y sin mantener la distancia de seguridad.

NR4 (Nivel de riesgo 4): Profesionales no sanitarios que deben realizar maniobras generadoras de aerosoles a personas COVID+, como por ejemplo RCP.

1	No precisa ni adaptación ni cambio de puesto, permanece en su actividad laboral habitual.
2	Continuar actividad laboral. Puede realizar tareas con exposición a personas sintomáticas con EPIs adecuados.
3	Puede continuar actividad laboral sin contacto con personas sintomáticas. Si imposibilidad, tramitar PREL o IT como Trabajador Especialmente Sensible.
4	Precisa Cambio de Puesto de Trabajo y, de no ser posible, tramitar PREL o IT como Trabajador Especialmente Sensible.

IT: incapacidad temporal. PREL: prestación riesgo embarazo lactancia.

ANEXO III

COMPROMISO DE COLABORACIÓN Y CUMPLIMIENTO DE LOS REQUISITOS PARA ACCEDER AL CENTRO EDUCATIVO

He leído atentamente la información contenida en plan de contingencia del centro disponible en la página web y me comprometo a seguir las pautas que en él se establecen

Me comprometo a tomar la temperatura de mi hijo o hija antes de acudir al centro

Me comprometo a tomarme la temperatura antes de acudir al centro educativo

Nombre y apellidos de la persona responsable _____

Fecha __/__/__



Firma

ORDEN DE ENTRADA/SALIDA POR PUERTAS SEGÚN AULAS

<p>ENTRADA/SALIDA Puerta 1 (Principal)</p> <p><u>Aulas por orden:</u></p> <p>2.1 2.3 2.9 1.1 1.3 0.7 0.1</p>	<p>ENTRADA/SALIDA Puerta 2 (Emergencia)</p> <p><u>Aulas por orden:</u></p> <p>2.8 2.2 2.6 2.4 2.10</p>	<p>ENTRADA/SALIDA Puerta 3 (Tecnología)</p> <p><u>Aulas por orden:</u></p> <p>1.8 1.6 1.9 1.4 1.2 1.10</p>
<p>ENTRADA/SALIDA Puerta 4 (Pistas)</p> <p><u>Aulas por orden:</u></p> <p>2.7 2.5 1.7 1.5 0.3 0.2</p>	<p>ENTRADA/SALIDA Puerta 5 (Biblioteca)</p> <p><u>Aulas por orden:</u></p> <p>0.8 0.9</p>	<p>ENTRADA/SALIDA Puerta 6 (Música)</p> <p><u>Aulas por orden:</u></p> <p>1.11 1.12</p>

PLANOS ENTRADA/SALIDA

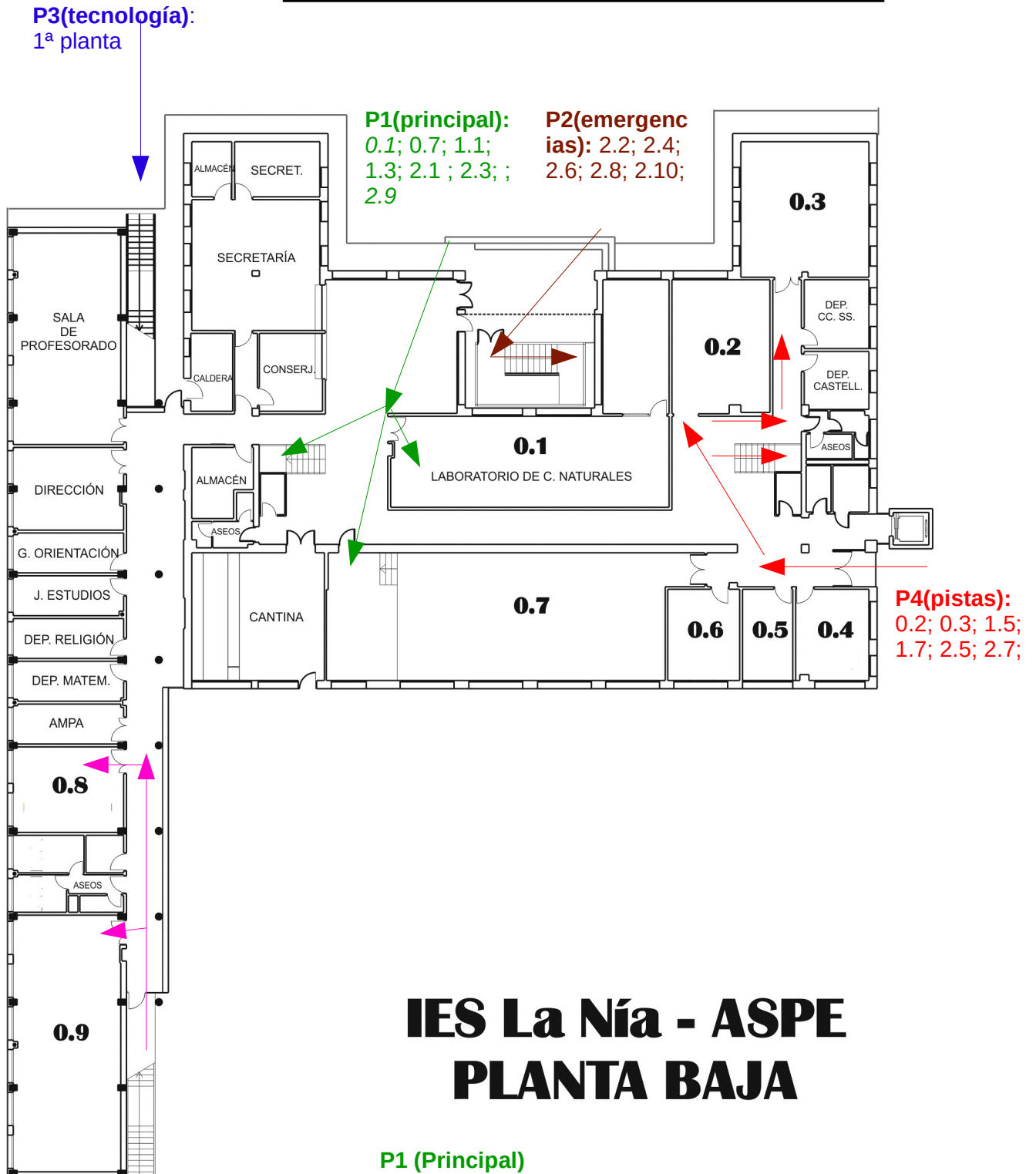

IES La Nía - ASPE PLANTA BAJA

- P1 (Principal)**
- P2 (Emergencia)**
- P3 (Tecnología)**
- P4 (Pistas)**
- P5 (Música)**
- P6 (Biblioteca)**

PLANOS ENTRADA/SALIDA

P3(tecno):1.2; 1.4;
1.6; 1.8; 1.9; 1.10

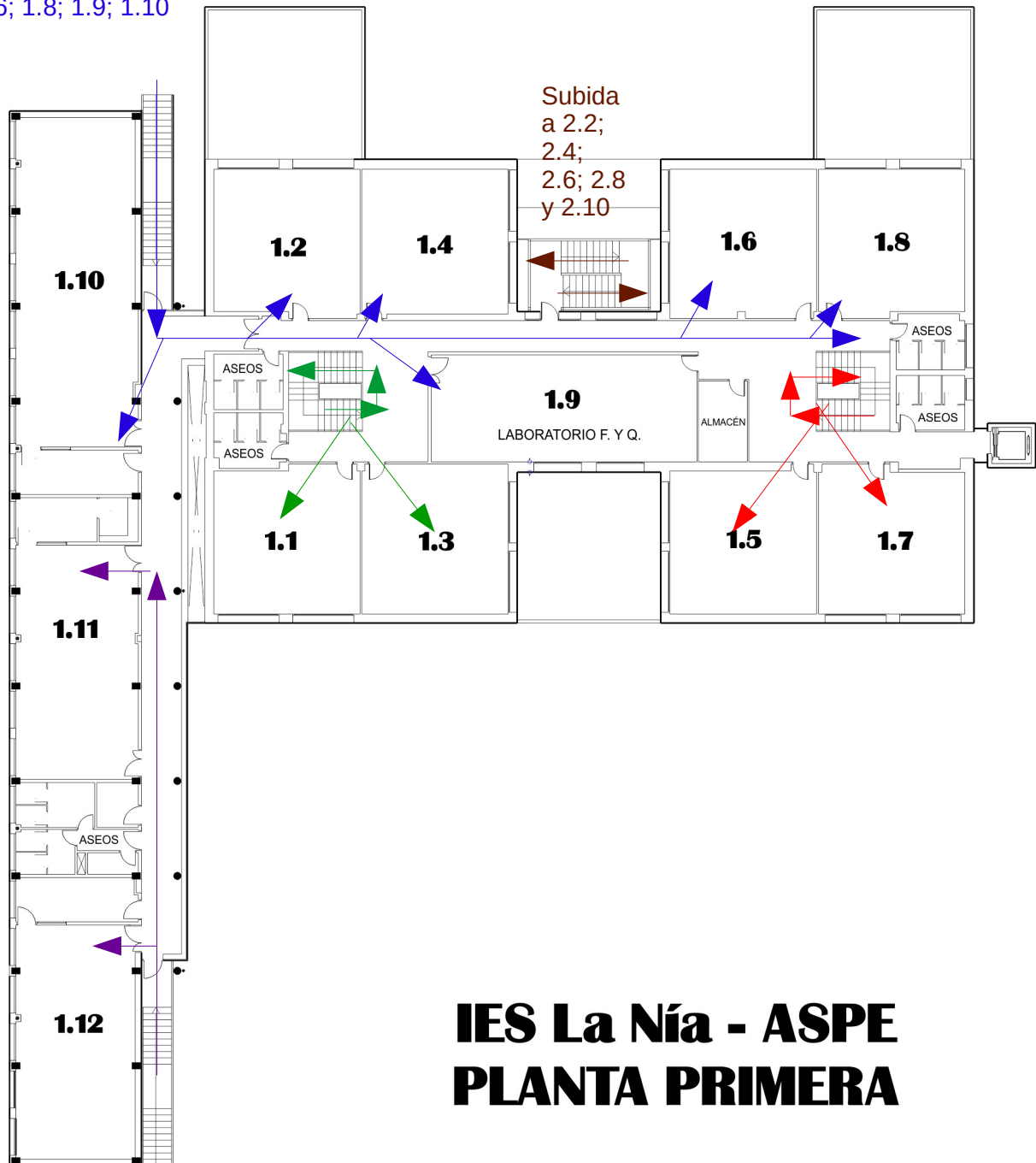

P6(música):1.11;
1.12

IES La Nía - ASPE PLANTA PRIMERA

P1 (Principal)
P2 (Emergencia)
P3 (Tecnología)
P4 (Pistas)
P5 (Música)
P6 (Biblioteca)

PLANOS ENTRADA/SALIDA

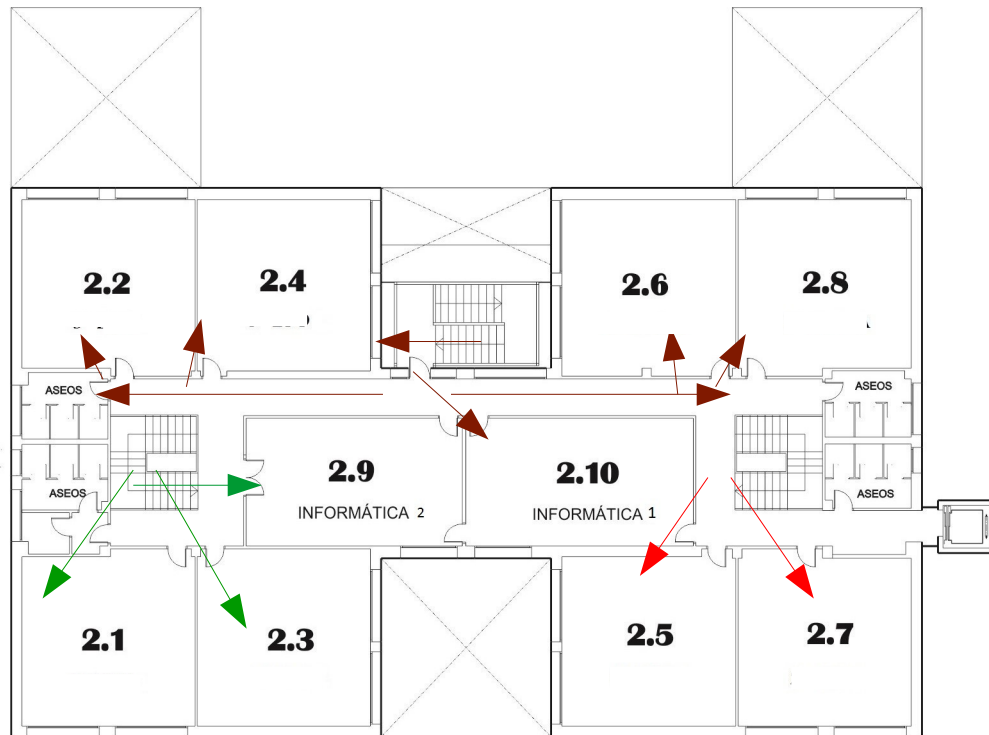

- P1 (Principal)
- P2 (Emergencia)
- P3 (Tecnología)
- P4 (Pistas)
- P5 (Música)
- P6 (Biblioteca)

IES La Nía - ASPE
PLANTA SEGUNDA

PLANOS DE CIRCULACIÓN

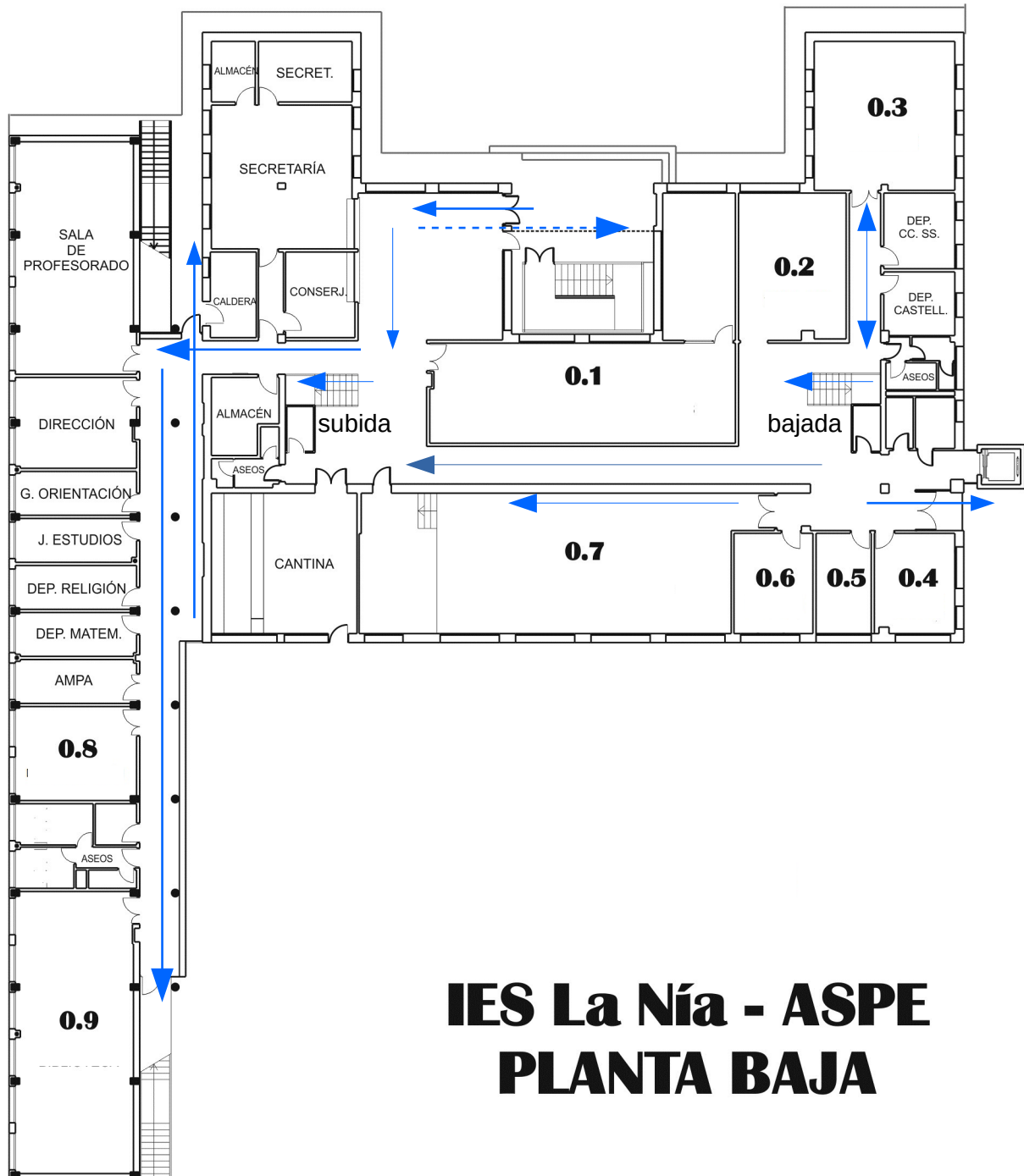

IES La Nía - ASPE
PLANTA BAJA

PLANOS DE CIRCULACIÓN

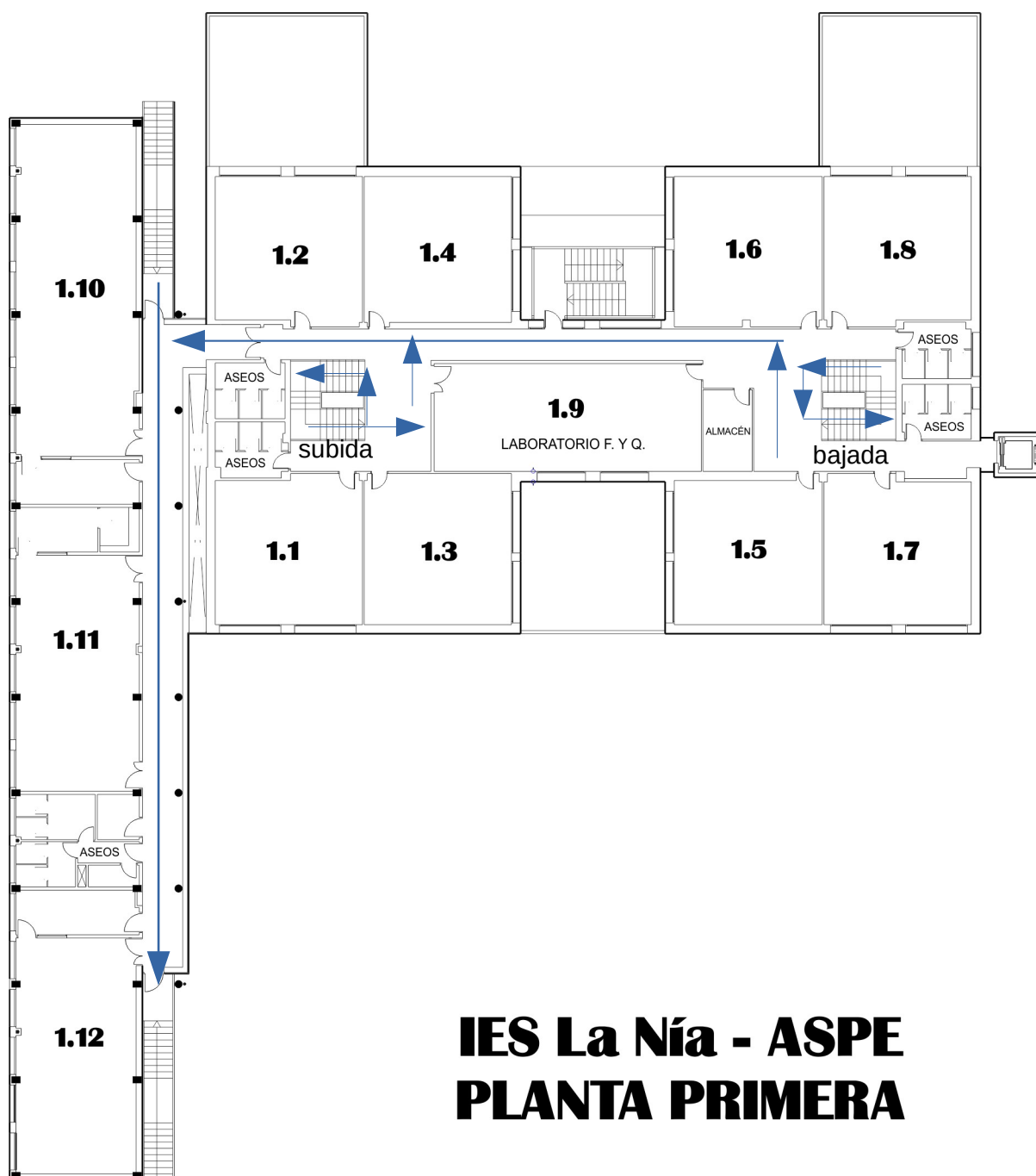

IES La Nía - ASPE
PLANTA PRIMERA

PLANOS DE CIRCULACIÓN

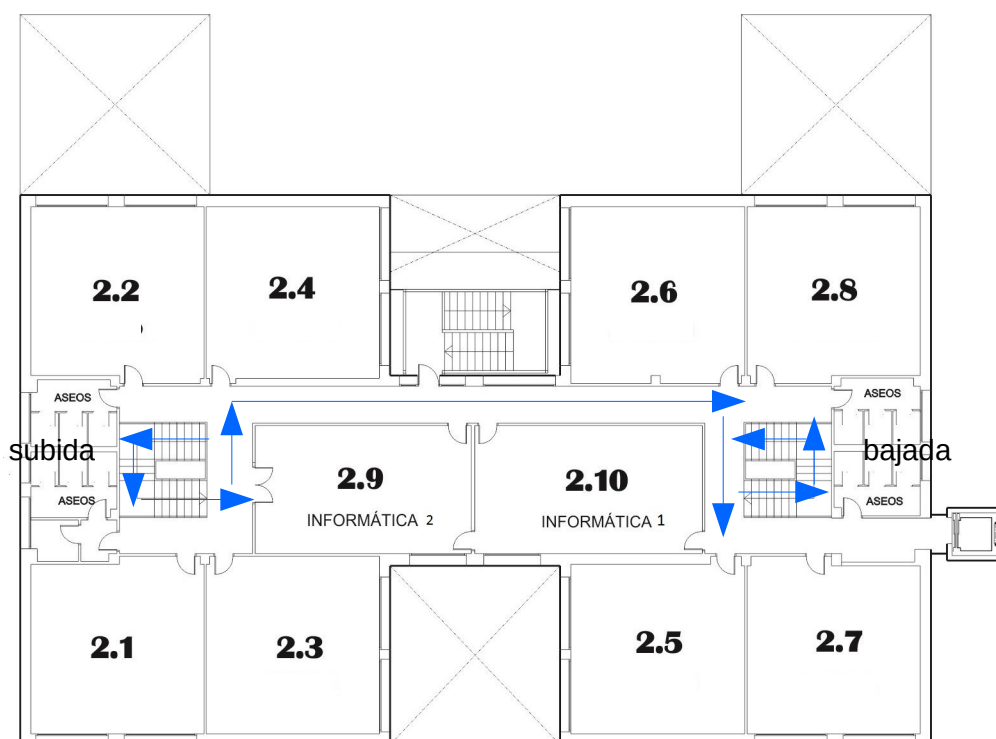

IES La Nía - ASPE
PLANTA SEGUNDA