

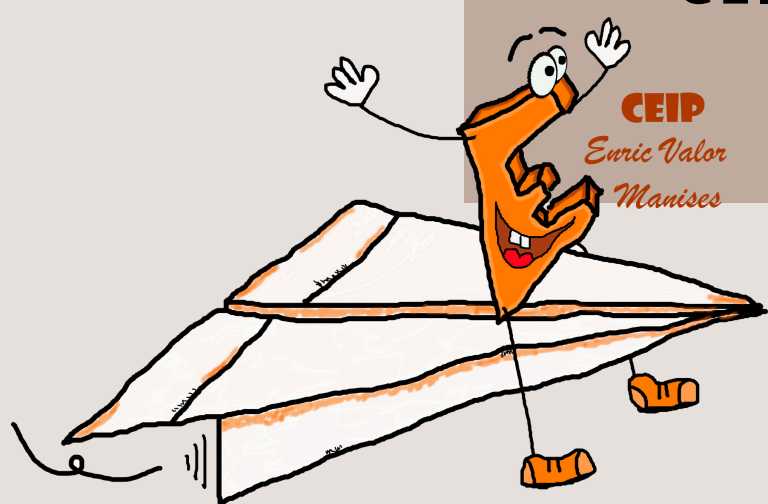

**CEIP ENRIC VALOR I VIVES**



**CURSO 2025-2026**

# **DOSSIER INFORMATIVO PARA LAS FAMILIAS**

*Este dossier contiene información que os será útil durante todo el curso, es recomendable conservarlo.*



**Un año más nos dirigimos a vosotras familias para saludaros, daros la bienvenida a nuestro Centro en el curso escolar 2025-2026 e informaros de las orientaciones más importantes a tener en cuenta para su normal desarrollo.**

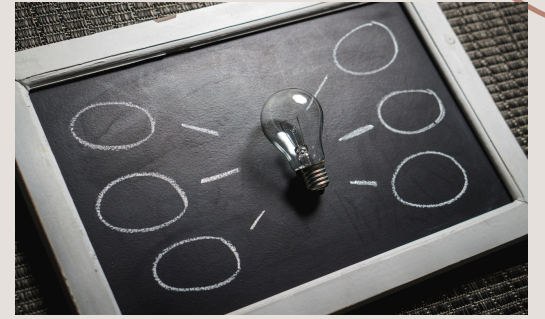

## **OBJETIVOS GENERALES DEL CENTRO**

El funcionamiento y organización del Centro viene determinado por los objetivos generales que le confieren su propio carácter. En este sentido, las líneas de actuación básicas de nuestro Colegio van encaminadas hacia los siguientes aspectos:

- Fomentar un clima de armonía entre los miembros de nuestra comunidad escolar, intentando mejorar las relaciones en el Centro y con las instituciones del entorno.
- Crear un entorno escolar saludable y seguro a través de medidas de prevención, higiene y promoción de la salud adaptadas a cada etapa educativa.
- Valorar la sensibilidad y la responsabilidad de cada uno, intentando que todos los miembros de los diferentes sectores educativos sientan el Colegio como algo propio, potenciando su participación en él.
- Programar unos objetivos que partan de las necesidades del alumnado de acuerdo con la realidad socio-cultural, para que el/a niñ@ se sienta implicado/a y participe en las tareas escolares, inculcándoles el sentido crítico y constructivo de la sociedad.
- Establecer unos criterios de evaluación que nos permitan valorar los progresos del alumnado en los ámbitos conceptual, procedimental y actitudinal, desde el punto de partida de la propia individualidad y según las propias capacidades personales.

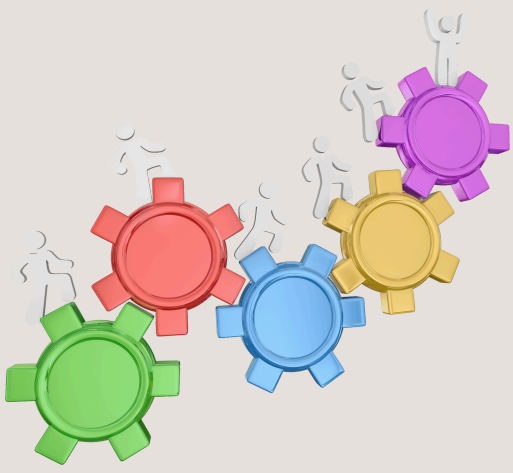

# MISIÓN

***Aquello a cuyo cumplimiento debe dirigirse nuestro trabajo en el colegio.***

Enric Valor i Vives es un colegio público que abarca las etapas Infantil y Primaria. Nuestro Objetivo es ofrecer a la sociedad una propuesta educativa que desarrolle la formación integral del alumnado (personal, social y trascendente) y una adecuada formación académica desde Infantil hasta Primaria teniendo en cuenta unos valores desde la corresponsabilidad del Equipo Educativo y con la colaboración de sus familias.

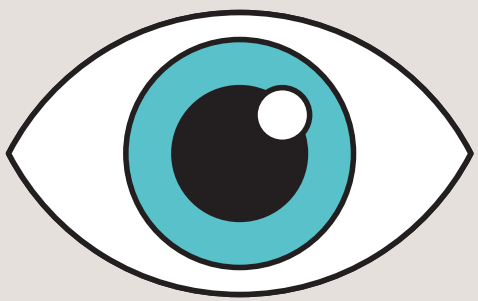

# VISIÓN

***Aquello hacia lo que queremos avanzar a medio y largo plazo, es nuestra aspiración, nuestro deseo.***

- Un Colegio que considere al alumnado el centro de toda su acción educativa, ayudándolos/as a ser los/as protagonistas activos/as de su proceso de aprendizaje.
- Un Colegio que favorezca la formación integral del alumnado contando con su diversidad, fomentando el espíritu de superación, cooperación, respeto, solidaridad, creatividad y sentido de la trascendencia.
- Proyecto Educativo del Centro en continua innovación educativa.
- Un colegio integrado en el entorno y que promueve la propia cultura, costumbres y valores.
- Un Colegio en el cual las familias participen activamente en las actividades organizadas por el centro y colaboren en el proceso de enseñanza-aprendizaje del alumnado.



# VALORES

**Nos indican las pautas principales de comportamiento de las personas.**

- Formación continua de todo el profesorado.
- Cercanía e implicación de las familias de nuestro alumnado.
- Preocupación por cada niño/a en su momento evolutivo, atendiendo a su singularidad y respondiendo a sus necesidades.
- Respeto por las personas que integran el centro, fomentando la educación formal y los hábitos sociales y de convivencia adecuados.
- Inculcar el respeto hacia el entorno, material y las instalaciones del colegio.
- Desarrollar en los niños y niñas la autoconfianza.
- Compromiso social mediante el desarrollo de proyectos solidarios con el objetivo de sensibilizar, concienciar e implicar en ellos a toda la comunidad educativa.
- La responsabilidad con el medio ambiente, realizando actividades de reciclaje y sostenibilidad.

## VÍAS DE INFORMACIÓN DEL CENTRO A LAS FAMILIAS

- Información general del curso a través del presente Dossier.
- Reuniones generales convocadas por los/as tutores/as.
- Informaciones personalizadas a través de circulares escritas que, en algunos casos, requerirán su devolución al Centro.
- Informaciones generales en momentos puntuales (Becas, Matrículas, Comedor, Actividades Extraescolares, Elecciones a Consejos Escolares...): a través de la página web, la web familia y de los Tablones de Anuncios situados, en la subida de las escaleras de la puerta principal del edificio y en el hall del Colegio.
- Asimismo, disponen del teléfono del Centro (96-120-52-90) para cualquier consulta o información adicional que precisen en un momento concreto
- Web del centro:  
**<https://portal.edu.gva.es/ceipenricvalorivives/>**







Correos corporativos de las maestras:

## INFANTIL

m.saiz2@edu.gva.es  
s.javega@edu.gva.es  
a.villavicencio@edu.gva.es  
a.izquierdo@edu.gva.es

tutora infantil 3 años  
tutora infantil 4 años  
tutora infantil 5 años  
apoyo infantil

## PRIMARIA

s.navarroburriel@edu.gva.es  
em.alabau@edu.gva.es  
n.tarrega@edu.gva.es  
e.montilla@edu.gva.es  
mb.macias@edu.gva.es  
mt.lopez@edu.gva.es

tutor 1º primaria  
tutora 2º primaria  
tutora 3º primaria  
tutora 4º primaria  
tutora 5º primaria  
tutora 6º primaria

## ESPECIALISTAS

n.marco@edu.gva.es  
mc.gimenoherrerzuel@edu.gva.es  
m.gomez7@edu.gva.es  
e.alonso@edu.gva.es  
b.diazguemes@edu.gva.es  
p.lermabernabeu@edu.gva.es  
a.saezgarcia@edu.gva.es  
c.allerperis@edu.gva.es

inglés primaria  
inglés inf.+primaria  
música  
Ed. física  
religión  
pedagogía terapéutica  
audición y lenguaje  
orientación educativa

# CALENDARIO ESCOLAR



Las actividades escolares comienzan el 8 de septiembre de 2025 y finalizarán el 19 de junio de 2026.

**Vacaciones de Navidad:** desde el 23 de diciembre de 2025 al 6 de enero de 2026, ambos inclusive.

**Vacaciones de Pascua:** del jueves 2 de abril al lunes 13 de abril de 2026, ambos inclusive.

## Días festivos:

- 9 d'octubre: Día de la Comunitat Valenciana
- 8 de diciembre: La Inmaculada Concepción
- 19 de marzo: San José
- 1 de mayo: Día del trabajo

## Días festivos del municipio:

- 10 de octubre
- 17 y 18 de marzo

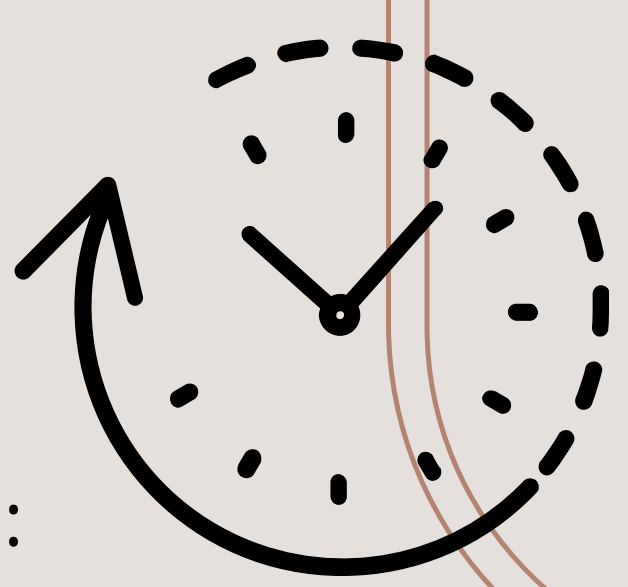

## HORARIO ESCOLAR

El horario escolar es de jornada continua:

- En los meses de septiembre y junio desde las 9:00 hasta las 13:00 horas.
- de octubre a mayo desde las 9:00 a las 14:00 horas.

Para aquellas familias que lo necesiten se ofrece la posibilidad de que los alumnos/as permanezcan de 15:30h a 17:00h en las instalaciones del centro. Previamente hay que avisar rellenando la solicitud de alta en los talleres organizados para tal fin.

Las entradas y salidas del alumnado de comedor y talleres se realizarán por la puerta principal.

### Puerta principal

- Parte Derecha, por la rampa realizarán la entrada y la salida en el centro educativo el alumnado de infantil de 3, 4 y 5 años accediendo a las aulas a través de la puerta del patio.
- Parte Izquierda, por las escaleras realizarán la entrada y la salida en el centro educativo el alumnado de Primaria accediendo a las aulas por la puerta principal de entrada al edificio.

Las puertas del Centro se cerrarán a las 9:10h. Recuerden que a partir de la finalización de la jornada escolar es responsabilidad de las familias la guarda y custodia de sus hijos/as.



## MATERIAL ESCOLAR

Como sabéis, es obligatorio el aportar los materiales solicitados por el Centro en las listas facilitadas al respecto al final del curso pasado. Con ello se consigue una mayor homogeneidad en el trabajo dentro del aula y que todo el alumnado esté en mejor disposición de cara a los aprendizajes.

Por todo ello, se establece como fecha límite para traer el material el 19 de septiembre.

El alumnado debe traerlo en una bolsa que lleve escrito por la parte de fuera el nombre de/al alumno/a y el curso. Para evitar sobre esfuerzos debido a cargas demasiado pesadas los familiares que traigan este material pueden dejarlo en las aulas.

Respecto a los libros de texto, os recordamos que la participación en la “Xarxa de Llibres” implica el cuidado de los libros prestados y su reposición en caso de pérdida o deterioro. El alumnado deberá asumir esta responsabilidad ya que los libros permanecerán la mayor parte del tiempo en su pupitre y/o en su mochila o casa.



# FALTAS DE ASISTENCIA

Es obligatoria la asistencia diaria del alumnado al Centro, con lo cual es imprescindible justificar cualquier ausencia que se produzca; para ello se pueden utilizar: la Agenda Escolar, justificantes médicos y/o una nota escrita por parte de las familias. Las maestras registrará diariamente en ITACA (sistema de información de la Consellería) las faltas de asistencia del alumnado.

El protocolo establecido a nivel municipal obliga a los/as docentes a comunicar al departamento de Educación el listado de alumnado con faltas sin justificar.

Si el/a alumno/a debe salir o entrar durante el horario de clase (por visitas al médico), conviene avisar con antelación y, posteriormente, justificarlo.

Las familias debéis firmar en una hoja de registro las salidas o las entradas fuera del horario habitual. El acceso del alumnado al centro se efectuará por la puerta del aparcamiento.

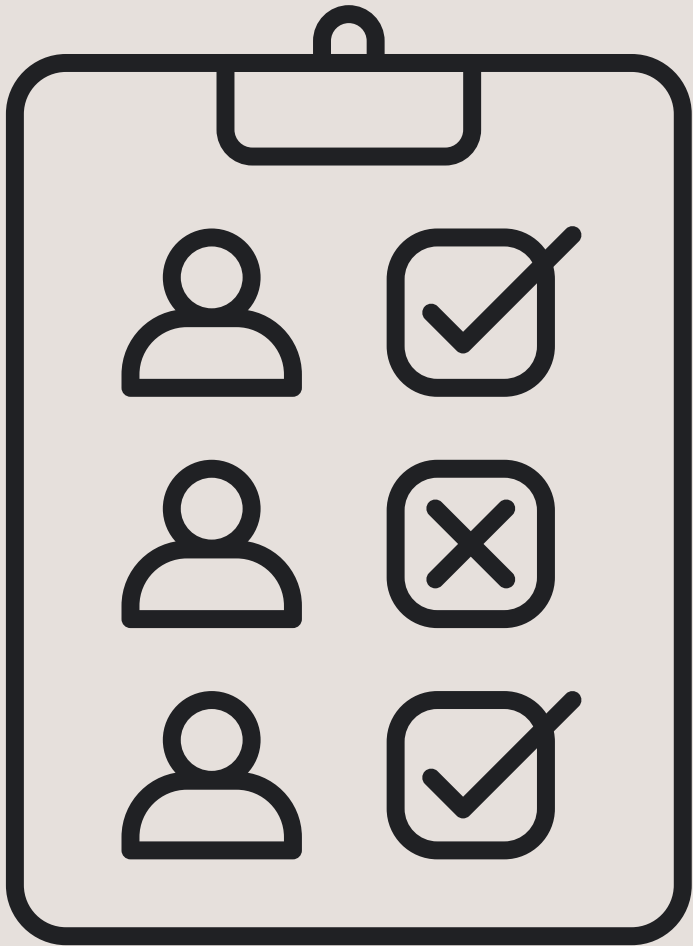

FUNCIONAMIENTO GENERAL DEL CENTRO

ÓRGANOS UNIPERSONALES:

Dirección: Ana Izquierdo Sáez

Jefatura de Estudios: Noelia Marco Manzanares

Secretaría: Clara Aller Peris

CLAUSTRO DE PROFESORAS - ADSCRIPCIÓN DE TUTORÍAS

INFANTIL 3 AÑOS .....	Marga Sáiz Ubiedo
INFANTIL 4 AÑOS .....	Sagrario Jávega Pérez
INFANTIL 5 AÑOS .....	Ana Villavicencio Corella
MAESTRA DE APOYO .....	Ana Izquierdo Sáez
1º ED. PRIMARIA .....	Sergio Navarro Burriel
2º ED. PRIMARIA .....	Elena Mª Alabau Folch
3º ED. PRIMARIA .....	Nuria Tárrega Sàez
4º ED. PRIMARIA .....	Elena Montilla Valenzuela
5º ED. PRIMARIA .....	Mª Belén Macias Motoso
6º ED. PRIMARIA .....	M. Teresa López Diago
PED. TERAPÉUTICA .....	Patricia Lerma Bernabeu
ED. FÍSICA .....	Esther Alonso García
ED. MUSICAL .....	Marina Gómez García
INGLÉS .....	Noelia Marco Manzanares
INGLÉS .....	María Gimeno Herrezuelo
RELIGIÓN.....	Belén Díaz-Güemes Escudero
AUDICIÓN Y LENGUAJE .....	Alicia Sáez García
ORIENTADORA EDUCATIVA .....	Clara Aller Peris
EDUCADORA .....	María Belén Galghera Rull



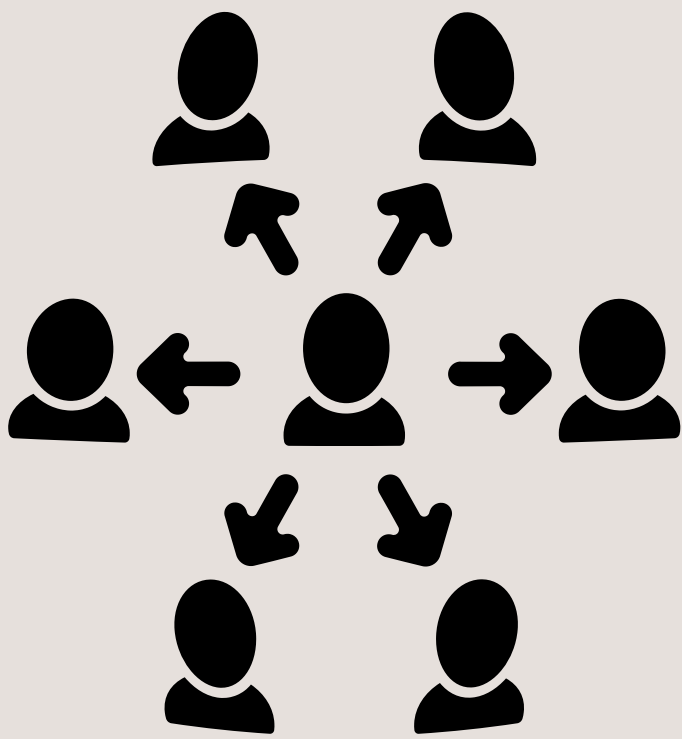

CARGOS:

COORDINADORA ED. INFANTIL.....	Ana Villavicencio
COORDINADORA 1º CICLO.....	Belén Diaz-Güemes
COORDINADORA 2º CICLO.....	Nuria Tárrega Sáez
COORDINADORA 3º CICLO.....	Esther Alonso García
MATERIAL.....	Clara Aller Peris
TICS.....	Marina Gómez García
FORMACIÓN EN CENTROS.....	Belén Diaz-Güemes
IGUALDAD Y CONVIVENCIA.....	Maite López Diago
NORMALITZACIÓ LINGÜÍSTICA.....	Ana Izquierdo
SALUD.....	Esther Alonso García
JORNADA CONTINUADA.....	Elena Alabau Folch
FOMENTO LECTOR + BIBLIOTECA.....	Elena Montilla
PLAN DE EVACUACIÓN.....	Belén Diaz-Güemes
XARXA DE LLIBRES.....	M. Belén Macías Motoso
EQUIPO DE INCLUSIÓN.....	Patricia Lerma
SOSTENIBILIDAD.....	Sagrario Jávega Pérez
CONSERJE.....	Charo Teba Márquez

## HORARIOS DE ATENCIÓN A LAS FAMILIAS

**Dirección:** martes de 9:00h. a 9:45h. previa petición de hora y viernes 13:00h. a 14:00h en los meses de octubre a mayo y de 12:00 a 13:00h. en los meses de septiembre y junio.

**Jefatura de Estudios:** miércoles de 9:00 a 9:45 en septiembre y junio, y lunes de 13:15 a 14:00 en los meses de octubre a mayo previa petición de hora

**Secretaría:** lunes y miércoles de 9:00 a 9:45h. y jueves de 13:00 a 14:00 horas de octubre a mayo y de 12:00 a 13:00h. en los meses de septiembre y junio.

**Tutorías con el profesorado:** martes, de 14:00h. a 15:00h. previa petición de hora. Se recomienda no traer niños/as a las entrevistas, con el fin de facilitar el desarrollo de estas reuniones.

**Horario del AFA de atención a las familias:** jueves de 9 a 10 horas, previa petición de hora.

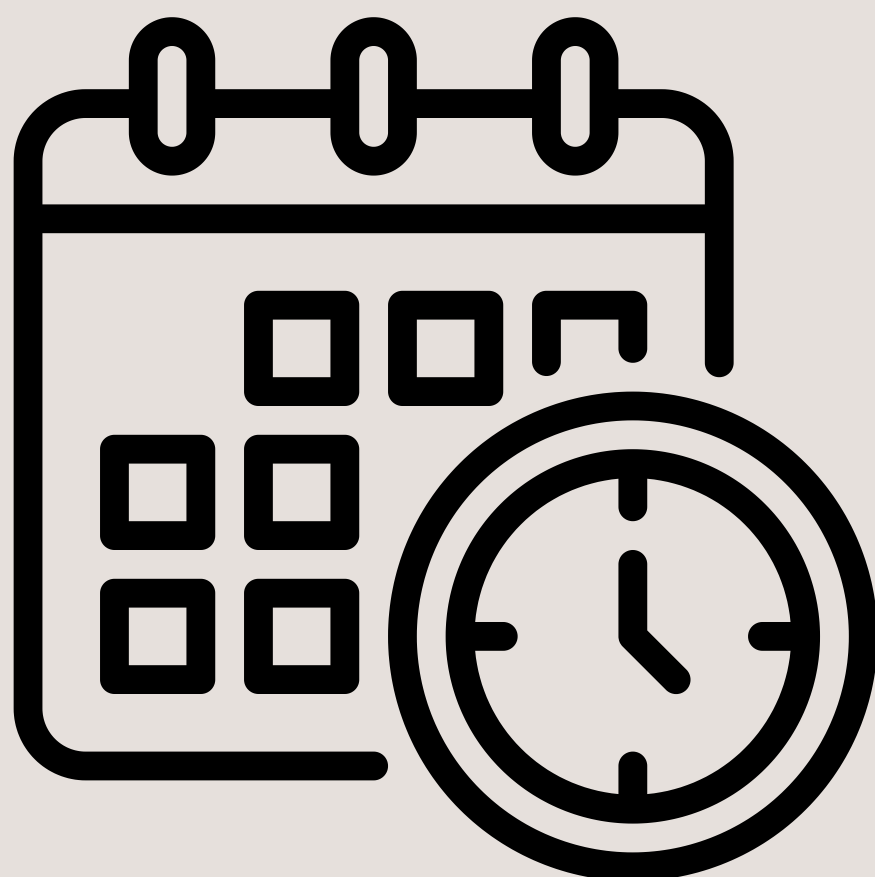

## OBLIGACIONES DE LAS FAMILIAS

- Responsabilidad de cumplir las normas de salud y de higiene del alumno/a de acuerdo con los protocolos de prevención, higiene y promoción de la salud vigentes, recomendando controlar diariamente el estado de salud de sus hijos/as mediante la observación de los síntomas como tos, fiebre, dificultad para respirar, vómitos, diarrea... no acudiendo al centro en el caso de presentar síntomas compatibles con COVID-19 u otra enfermedad infecciosa, ej: una temperatura corporal igual o superior a 37,5°C. Se puede retomar la asistencia ante una mejoría evidente de la sintomatología.
- Responsabilidad sobre el cumplimiento de las obligaciones de los alumnos/as: Las familias tienen que firmar una carta de compromiso educativo que garantice la cooperación entre familia y escuela en un entorno de convivencia, respeto y responsabilidad en el desarrollo de las actividades educativas.
- Responsabilidad sobre la participación en la vida escolar: asistir a reuniones, entrevistas y actividades del centro. Enseñar responsabilidad, puntualidad y respeto a las normas. Acompañar el proceso de aprendizaje, proveer un ambiente adecuado, mantener una relación fluida y respetuosa con el personal docente y Equipo directivo. Informar sobre distintas situaciones familiares que puedan afectar al niño/a. Trabajar conjuntamente para resolver conflictos o dificultades. Reforzar en casa los valores que promueve la escuela: respeto, solidaridad, honestidad, compañerismo...



# OBLIGACIONES DE LAS FAMILIAS

- El centro dispone de un Reglamento de Régimen Interno y un Plan de Convivencia, que tienen a su disposición, donde se detallan los derechos y deberes de obligado cumplimiento de los alumn@s, así como las amonestaciones y sanciones que se derivan de las faltas cometidas.
- Responsabilidad de ser puntuales en la recogida de los niños/as a la finalización de la jornada escolar. Tengan en cuenta que tanto las profesoras como las monitoras de comedor terminan también su jornada laboral a la misma hora y tienen otras obligaciones y responsabilidades familiares que atender.

## CALENDARIO DE EVALUACIONES

Trimestralmente se llevarán a cabo las correspondientes evaluaciones de las distintas áreas de aprendizaje, cuyos resultados quedarán reflejados en los Informes sobre el progresos de sus hij@s, y que las familias podéis visualizar mediante la App Web familia. No se repartirán los informes impresos en papel, a excepción de la evaluación final, aunque las familias que no dispongan de conexión a internet pueden solicitar los impresos en papel a la tutora correspondiente .

En caso de familias separadas podéis solicitar a la tutora su duplicidad.

Las fechas aproximadas de realización de las mismas serán:

- 1ª Evaluación: del 8 de septiembre al 22 de diciembre. Publicación de notas el 22 de diciembre.
- 2ª Evaluación: del 7 de enero al 27 de marzo. Publicación de notas el 1 de abril .
- 3ª Evaluación: del 30 de marzo al 19 de junio. Publicación 19 de junio y entrega de notas el 23 y 25 de junio.



## ACTIVIDADES COMPLEMENTARIAS Y EXTRAESCOLARES

Nuestro Colegio oferta cada año una serie de Actividades Complementarias por Ciclos, que forman parte de la Programación General Anual y que se aprueban al inicio del curso en el Consejo Escolar del Centro. Estas actividades se realizan dentro del horario lectivo. Unas veces se hacen en el propio centro y otras requieren de desplazamientos en autobús hasta el lugar donde se realiza la actividad. Cada vez que se realiza una actividad complementaria el alumnado lleva a casa una circular explicativa del lugar, fecha, precio, objetivos y/o materiales que se necesitan para su realización.

Por otra parte se ofertan talleres, en horario no lectivo, de 15:30 a 17:00 horas voluntarios y gratuitos.

Además el AFA ofrece actividades fuera de horario lectivo. En septiembre, tardes lúdicas y de octubre a mayo extraescolares. Además ofrece el servicio de matinería a través de GEDEO. Estas actividades sí que conllevan el pago de una mensualidad y se llevan a cabo o no dependiendo del número de alumnado que se inscriba.





## SERVICIO DE COMEDOR ESCOLAR Y TALLERES

El centro dispone de servicio de Comedor Escolar en horario de:

- Septiembre y junio de 13:00 a 15:00 horas
- De Octubre a Mayo de 14:00 a 15:30 horas

Además, como ya hemos dicho antes, ofrece talleres de 15:30 a 17:00 horas, durante los meses de octubre a mayo, para aquellas familias que lo necesiten.

La empresa CASA INTUR es la encargada de la gestión del comedor. Cuatro monitoras atienden el servicio de comedor escolar y talleres: Amparo, Ana, Iris y Paqui.

La puerta principal del colegio se abrirá 10 minutos antes para facilitar la salida del alumnado de Infantil y Primaria usuario del servicio de comedor y/o de talleres.



## ASOCIACIÓN DE FAMILIAS

En el Colegio está constituido la AFA que tiene como finalidad primordial la de ser un punto de encuentro y de coordinación de todos los padres/madres de alumn@s que lo deseen.

Para esta asociación es muy importante la máxima participación con el fin de recoger el sentir mayoritario de las familias; por ello, es conveniente pertenecer a la misma para poder acudir a ella a obtener distintas informaciones.

La AFA colabora subvencionando materiales importantes para el centro (detalle en infantil, agendas, juegos del patio...) y apoyando en les actividades de los proyectos comunes del centro: en navidad con los regalos de los reyes, en carnaval con la música del desfile, en fallas con el chocolate, en la fiesta de fin de curso...

Actividades Extraescolares: Anualmente la AFA prepara un programa de Actividades Extraescolares que se realizan en el Centro a partir de las 15:00h. en los meses de septiembre y junio, y, a partir de las 17:00 horas en los meses de octubre a mayo. Este año son:

- En septiembre y junio: tardes lúdicas de 15:00 a 17:00 horas.
- De octubre a mayo: de 17:00 a 18:00h.: Lunes y miércoles robótica, martes y jueves inglés.

En la entrada al centro se dispone de un buzón donde se recogen las solicitudes.

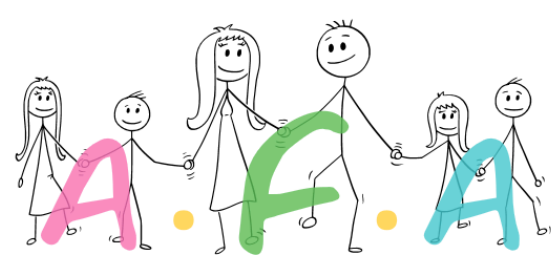

CEIP ENRIC VALOR I VIVES  
MANISES

# FECHAS DE REUNIONES GENERALES CON LAS FAMILIAS

Las reuniones se realizan de manera presencial en las aulas correspondientes.

Las de inicio de curso se realizarán de 13.15 a 14 horas; las de información del primer y segundo trimestre de 14:15 a 15:00 horas; y la reunión de final de curso de 9:00 a 14:00 horas. En el caso de que se modificara el horario de las reuniones, las tutoras se lo notificarán.

	Inicio de curso	Información 1ª evaluación	Información 2ª evaluación	Información 3ª evaluación y final
Infantil 3, 4 y 5 años	3 años: 3 de septiembre, 4 -5 años: 22 de septiembre	3 de febrero		23 y 25 de junio
1º y 2º de primaria	1º: 4 de septiembre 2ºn: 23 de septiembre	12 de enero	20 de abril	23 y 25 de junio
3º y 4º de primaria	24 de septiembre	13 de enero	21 de abril	23 y 25 de junio
5º y 6º de primaria	25 de septiembre	15 de enero	23 de abril	23 y 25 de junio



## ACLARACIÓN WEB FAMILIA

**[www.familia2.edu.gva.es](http://www.familia2.edu.gva.es)**

En esta web obtendrán la información referente a todo el centro y a su hijo/a.

**El Centro** puede enviar comunicaciones en el apartado Agenda referentes al comedor, actividades en las que participa todo el centro... además de enviar los Informes de aprendizaje, que pueden ver en el apartado calificaciones, las faltas de asistencia, etc.

**Las maestras** pueden mandarles comunicaciones individuales o colectivas (para toda la clase) con posibilidad de respuesta (en el apartado Comunicaciones) y sin ella (Agenda).

**Las familias** pueden comunicarse con cualquiera de l@maestr@s que le dan clase a sus hijos/as pulsando debajo del nombre de la maestra/o en el botón Enviar mensaje. Por ello es muy importante que todas las familias estéis dadas de alta en la Web familia. Si hay algún caso que no es así o que tiene problemas con el acceso a la misma, por favor, pónganse en contacto con el Equipo Directivo.

## FECHAS IMPORTANTES

Normalmente las BECAS DE COMEDOR Y TRANSPORTE y las MATRÍCULAS se tramitan en los meses de mayo y junio, incluso en julio. Otros avisos importantes se comunicarán individualmente a cada alumno/a y/o se expondrán en el tablón de anuncios del Centro.

“TODOS LOS APRENDIZAJES MÁS IMPORTANTES DE LA VIDA SE HACEN JUGANDO” Francesco Tonucci.

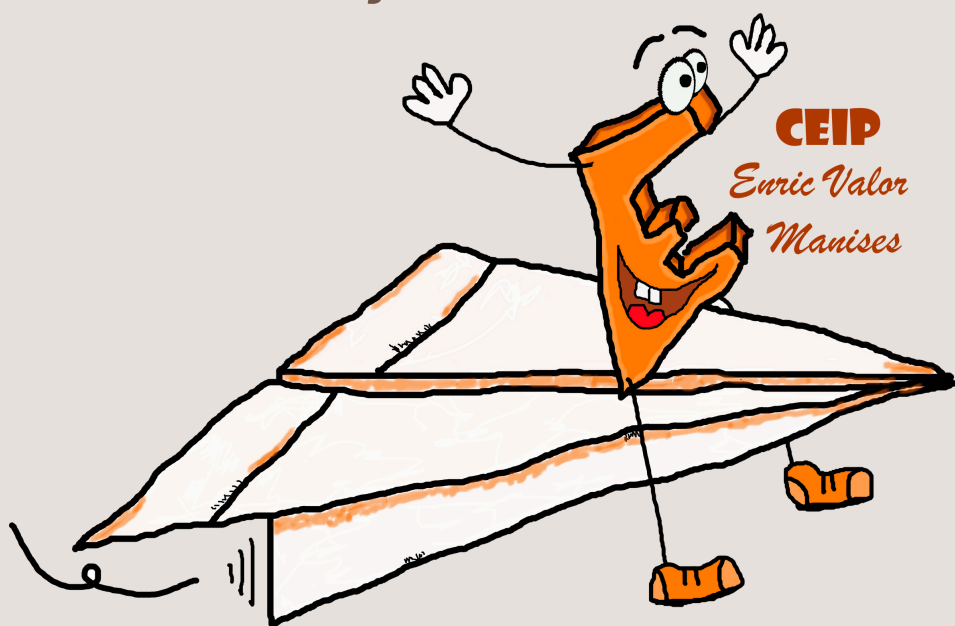

**FELIZ INICIO DE CURSO 2025-2026**

**UN CORDIAL SALUDO**

**EL EQUIPO DIRECTIVO**